

Diwygiedig 2018-2033 Cynllun Datblygu Lleol

Asesiad Rheoliadau Cynefinoedd Adroddiad Adendwm

Zil Gynllun Adneuo
Chwefror 2023

Cynnwys

Cyflwyniad	3
1.1 Pwrpas yr Atodiad i'r ARC.....	3
2. Newidiadau Tystiolaeth	4
2.1 Crynodeb o Newidiadau Tystiolaethol.....	10
3. Goblygiadau Diwygiadau'r CDLI Diwygiedig i'r ARC (Cam Sgrinio)	11
3.1 Tasg 1: Nodi Safleoedd Ewropeidd a'u Nodweddion.....	11
3.2 Tasg 2: Sgrinio'r CDLI diwygiedig i nodi effeithiau tebygol posibl ar Safleoedd Ewropeidd.....	12
Effeithiau Datblygiad Cynyddol: Llwytho Ffosfforws.....	12
Sgrinio Diwygiadau'r CDLI Diwygiedig.....	16
Ail/Sgrinio Polisiâu'r CDLI Diwygiedig.....	18
Ailsgrinio/Sgrinio Dyraniadau'r CDLI Diwygiedig.....	21
3.3 Tasg 3: Ystyried Effeithiau ar y Cyd â Chynlluniau, Rhaglenni a Phrosiectau Eraill 24	
3.4 Tasg 4: Crynodeb o'r Asesiad Sgrinio.....	25
4. Asesiad Priodol	26
4.1 Crynodeb o'r Casgliad Sgrinio.....	26
4.2 Ymgorffori Mesurau Lliniaru i Osgoi Effeithiau Andwyol.....	27
Diwygio Polisi'r CDLI Diwygiedig.....	29
Mesurau Lliniaru.....	30
Dewisiadau yn lle Niwtraliaeth Maetholion.....	31
4.3 Cymhwyso'r prawf cywirdeb os caiff mesurau lliniaru a awgrymir eu hymgorffori..	33
5. Casgliadau Cyffredinol	34
6. Ymgynghori a'r Camau Nesaf	35
7. Atodiadau	36
Atodiad A: Newidiadau i Adroddiad ARC.....	36
Atodiad B: Rhestr o Ddiwygiadau Sylweddol i'r CDLI Diwygiedig.....	57
Atodiad C: Asesiad Ffosffad Atodiad.....	103
Atodiad D: Ymateb CNC (08/12/2023).....	104
Atodiad E: Sgrinio'r ARC o Bolisiâu Strategol y CDLI Diwygiedig.....	105
Atodiad F: Sgrinio'r ARC o Bolisiâu Penodol y CDLI Diwygiedig.....	109
Atodiad G: Sgrinio'r ARC o Ddyraniadau y CDLI Diwygiedig.....	112

Talfyriadau

ACA(au)	Ardal(oedd) Cadwraeth Arbennig
ACI	Arfarniad Cynaliadwyedd Integredig
AGA(au)	Ardal(oedd) Gwarchodaeth Arbennig
ARC	Asesiad Rheoliadau Cynefinoedd
CCA	Canllawiau Cynllunio Atodol
CCNS	Corff Cadwraeth Natur Statudol
CDLI	Cynllun Datblygu Lleol (diwygiedig) (cyfeirir ato hefyd fel y diwygiedig Cynllun)
CDS	Cyfeirnod Diwygiad Sylweddol
CNC	Cyfoeth Naturiol Cymru
CRP	Cynlluniau, Rhaglenni a Phrosiectau
CSC	Cyngor Sir Caerfyrddin
DCWW	Dŵr Cymru Welsh Water
EAD	Effaith Arwyddocaol Debygol
F	Ffosforws
IAP	Adroddiad Technegol are gyfer Cynllun Gweithredu Dros Dro Niwtraliaeth Maethynnau
NM	Niwtraliaeth Maetholion
NMB(s)	Bwrdd(Byrddau) Rheoli Maetholion
PS	Polisi Strategol
TAN(s)	Nodyn/Nodiadau Cyngor Technegol
WwTW	Gwaith Trin Dŵr Gwastraff

Cyflwyniad

- 1.0.1 Mae Cyngor Sir Caerfyrddin yn paratoui cynllun datblygu ar gyfer y sir, y cyfeirir ato fel y Cynllun Datblygu Lleol (CDLI) diwygiedig. Mae'r CDLI diwygiedig yn gynllun defnydd tir sy'n amlinellu lleoliad a nifer y datblygiadau yn Sir Gaerfyrddin am gyfnod o 15 mlynedd rhwng 2018 a 2033, a bydd yn disodli'r CDLI mabwysiedig presennol. Cyhoeddwyd yr atodiad presennol i'r Asesiad Rheoliadau Cynefinoedd (ARC) ar gyfer ymgynghoriad ym mis Chwefror 2023 ochr yn ochr â'r ail fersiwn adneuo o'r CDLI diwygiedig a'i ddogfennau ategol, gan gynnwys yr Arfarniad Cynaliadwyedd Integredig (ACI) ac Adroddiad yr ARC
- 1.0.2 Yn ystod y broses o baratoi'r CDLI diwygiedig, sydd wedi bod yn destun sawl iteriad, mae'r broses ARC (a'r ACI) sy'n cyd-fynd ag ef wedi'i chynnal mewn modd iteraidd ac integredig fel rhan o'r broses llunio cynllun ers 2018. Mae'r *atodiad hwn i'r ARC* yn ymhelaethu ar y canfyddiadau a'r argymhellion a wnaed gan *Adroddiad yr ARC*¹ (cyhoeddwyd Rhagfyr 2020) ac *adroddiad sgrinio cynharach ac anffurfiol o dan yr ARC*² ar gyfer y strategaeth a ffeirir a'r cynllun cyn-adneuo, sy'n ofynnol o dan *Reoliadau Cadwraeth Cynefinoedd a Rhywogaethau (fel y'u diwygiwyd) 2017* (y cyfeirir atynt o hyn ymlaen fel 'y Rheoliadau')³.

1.1 Pwrpas yr Atodiad i'r ARC

- 1.1.1 Pwrpas yr asesiad hwn yw sicrhau bod yr holl ddiwygiadau sydd wedi digwydd ers adneuo'r CDLI diwygiedig cyntaf i fod yn destun ymgynghoriad (gan gynnwys newidiadau o fewn dyraniadau arfaethedig) yn cael eu hystyried yn nhermau eu goblygiadau ar broses yr ARC. Felly, dylid darllen y ddogfen hon ar y cyd â'r ail Gynllun Datblygu Lleol diwygiedig i gael ei adneuo (y cyfeirir ato o hyn ymlaen fel y 'Cynllun' neu'r CDLI diwygiedig') ac Adroddiad yr ARC.
- 1.1.2 Mae'r atodiad hwn i'r ARC yn cynnwys y newidiadau amlwg hynny i'r sylfaen dystiolaeth a gwybodaeth berthnasol (Pennod 2); rhestr o newidiadau a wnaed i Adroddiad yr ARC mewn ymateb i ymgynghoriad blaenorol (Atodiad A); rhestr o Ddiwygiadau Sylweddol yn cynnwys y newidiadau hynny a wnaed i'r CDLI diwygiedig Adnau (Atodiad B); lle y nodwyd goblygiadau ARC posibl, mae'r rhain wedi'u hystyried yn briodol (yn fwy cyffredinol ym Mhennod 3 a 4, er yr ymdrinnir ag asesiad safle sy'n ymwneud â ffosffad ar wahân yn Atodiad C); ac yn olaf, crynodeb cyffredinol o'r canfyddiadau hyn (Pennod 5).
- 1.1.3 Mae'r asesiad a gynhwysir yn yr Adendwm hwn yn cadw at yr un fethodoleg a nodwyd yn wreiddiol yn yr Adroddiad ARC. Lle bynnag y bo modd, darperir cyfeiriadau at ddogfennau ategol er mwyn osgoi dyblygu. Drwy gydol yr Adendwm hwn, mae croesgyfeirio â Diwygiadau Sylweddol a amlinellir yn Atodiad B yn cael ei wneud drwy Gyfeirnod Gwelliant Sylweddol (e.e., CDS#), tra bod cyfeiriadau rhifiadol yn amlygu'r newidiadau hynny i'r Adroddiad ARC gwreiddiol y gellir eu priodoli i ymgynghoriad blaenorol a mân fformatio fel y'u lluniwyd yn yr Atodiad A (e.e., Cyf #).

¹ Adroddiad ARC ar gyfer y CDLI diwygiedig. Ionawr 2020.

² Adroddiad Sgrinio o dan yr ARC ar gyfer Strategaeth a Ffeirir y CDLI diwygiedig. Rhagfyr 2018.

³ [Rheoliadau Warchus Cynefinoedd a Rhywogaethau 2017 \(legislation.gov.uk\)](https://legislation.gov.uk)

1.1.4 Cafodd CDLI 1af Adneuo ei olygu mewn ymateb i ganfyddiadau Asesiad Cydymffurfiaeth CNC o Ardaloedd Cadwraeth Arbennig (ACA) Afonydd Cymru yn Erbyn Targedau ⁴ Ffosforws (f) , a gychwynwyd trwy argymhelliad a wnaed gan y Cyd-bwyllgor Cadwraeth Natur i fabwysiadu targedau llymach o faetholion cysylltiedig ⁵. Ilygredd. Yn dilyn hyn, cytunodd y Cyngor i amserlen y Cytundeb Cyflawni Diwygiedig a chaniatawyd paratoi 2il CDLI Adnau ⁶ . Rhoddodd hyn amser i gasglu tystiolaeth hanfodol a datblygu opsiynau lliniaru i fynd i'r afael â'r mater ffosffadau. Mae hefyd wedi caniatáu ystyried COVID-19, yr agenda datgarboneiddio, argyfwng natur, TAN15, a Cymru'r Dyfodol: Y Cynllun Cenedlaethol 2040. Yn ei hanfod, mae'r Adendwm ARC hwn yn crynhoi'n bennaf y newidiadau a wnaed i'r Cynllun mewn ymateb i ganllawiau ffosffad ac unrhyw ganllawiau ar ffosffad. Effeithiau Arwyddocaol (EAD) a roddir ar safleoedd o ddi-ddordeb cadwraeth natur a gydnabyddir yn rhyngwladol (a elwir bellach gyda'i gilydd yn Rhwydwaith Safleoedd Cenedlaethol). Serch hynny, lle mae newidiadau eraill nad ydynt yn ymwneud â ffosffad wedi'u gwneud i'r CDLI diwygiedig, ymdrinnir â'r rhain yma hefyd.

2. Newidiadau Tystiolaeth

2.0.1 Mae Tabl 1 yn cyflwyno ychwanegiadau/newidiadau allweddol i sylfaen dystiolaeth y Cynllun, cyfraith achosion diweddar, a gwybodaeth berthnasol arall, gan gynnwys Cynlluniau, Rhaglenni a Phrosiectau (CRP) a gyhoeddwyd ers hynny yn dilyn Adroddiad yr ARC. Lle bo'n briodol, bydd y sylfaen dystiolaeth gyflawn ar gael i'r cyhoedd ar-lein ac yn cael ei chyflwyno yn ei chyfanrwydd yn ystod y broses ymgynghori ac archwilio.

⁴ [compliance-assessment-of-welsh-sacs-against-phosphorus-targets-final-v10.pdf \(cyfoethnaturiol.cymru\)](#)

⁵ [Common Standards Monitoring Guidance for Freshwater Habitats | JNCC Resource Hub](#)

⁶ [revised-da-2022-cym-final.pdf \(llyw.cymru\)](#)

Tabl 1 – Newidiadau i sylfaen dystiolaeth y CDLI diwygiedig a deunyddiau canllaw perthnasol yr ARC ers cyhoeddi Adroddiad yr ARC ym mis Rhagfyr 2020.

Tystiolaeth (gan gynnwys ffynhonnell)	Swyddogaeth	Goblygiadau ARC
<p>Polisi Cynllunio Cymru. Argraffiad 11. Chwefror 2021. Llywodraeth Cymru. Polisi Cynllunio Cymru – Argraffiad 11 (llyw.cymru)</p>	<p>Mae Polisi Cynllunio Cymru yn nodi polisiâu cynllunio defnydd tir Llywodraeth Cymru, a chaiff ei gefnogi gan gyfres o Nodiadau Cyngor Technegol, Cylchlythyrau Llywodraeth Cymru, a llythyrau egluro polisi.</p>	<p>Nid oes gan y rhifyn diweddaraf hwn unrhyw oblygiadau canfyddedig i'r ARC.</p>
<p>Asesiadau Rheoliadau Cynefinoedd: diogelu safle Ewropeaidd. Mawrth 2021. Llywodraeth Cymru. Asesiadau Rheoliadau Cynefinoedd: diogelu safle Ewropeaidd LLYW.CYMRU</p>	<p>Arweiniad i awdurdodau cymwys ar y gofynion i gynnal asesiad o dan y Rheoliadau Cynefinoedd.</p>	<p>Nid oes gan y canllawiau hyn unrhyw oblygiadau canfyddedig i'r ARC ar wahân i gynorthwyo'r asesiad.</p>
<p>CNC. Hatton-Ellis, T., a Jones, T. Asesiad Cydymffurfedd o Afonydd mewn ACA yng Nghymru yn erbyn Targedau Ffosforws. Asesiad Cydymffurfedd o ACA Afonydd Cymru yn erbyn Targedau Ffosforws (cyfoethnaturiol.cymru)</p>	<p>Dangosodd yr asesiad fod 61% o'r naw afon ACA yng Nghymru yn methu â chyrraedd eu targedau ffosffad.</p>	<p>Mae Sir Gaerfyrddin yn croesi pedwar dalgyloch o ACAau afonol o fewn ei ffiniau, ac mae pob un mewn cyflwr anffafriol neu'n agos at gyflwr anffafriol oherwydd lefelau ffosforws gormodol. Mae'r rhain yn cynnwys Afon Teifi, Afonydd Cleddau ac Afon Tywi. Er i 28 o'r 43 o gyrff dŵr yn ACA Afon Gwy fethu, mae rhan o ddalgyloch Afon Gwy yn Sir Gaerfyrddin o fewn Parc Cenedlaethol Bannau Brycheiniog.</p>
<p>Ricardo (comisiynwyd gan Gyngor Sir Gaerfyrddin). Mehefin 2022. Adolygiad Technegol o Opsiynau Lliniaru Maethynnau: Arweiniad ar opsiynau lliniaru ffosforws i'w defnyddio yn Sir Gaerfyrddin. Adolygiad Lliniaru Ffosforws (llyw.cymru)</p>	<p>Adolygiad technegol o opsiynau lliniaru maethynnau i'w defnyddio yn Sir Gaerfyrddin, gyda rhestr fer o fesurau lliniaru a allai fod yn briodol. Daeth i'r casgliad ei bod yn debygol y bydd caeau draenio carthffosiaeth breifat, gwlyptiroedd, systemau draenio cynaliadwy a newid defnydd tir amaethyddol yn gallu cael eu dylunio mewn modd a fydd yn galluogi rhagfynegiadau o faint o ffosforws y gall yr atebion hyn ei dynnu cyn eu defnyddio.</p>	<p>Tystiolaeth ategol ar gyfer y cynnig o fesurau lliniaru.</p>

Tystiolaeth (gan gynnwys ffynhonnell)	Swyddogaeth	Goblygiadau ARC
Cyfrifiannell Cyllideb Maethynnau Cyngor Sir Caerfyrddin Cyfrifiannell Cyllideb Maethynnau (live.com) Canllawiau Cyfrifiannell Cyllideb Maethynnau: Canllaw ar sut i gyfrifo cyllideb ffosforws ar gyfer datblygiad. Mehefin 2022 Ricardo (llyw.cymru)	Cyfrifiannell dechnegol a chanllaw atodol i helpu datblygwyr i ddeall effaith eu cynllun fel y gellir cynnwys mesurau lliniaru priodol fel rhan o'u cais cynllunio.	Tystiolaeth ategol ar gyfer y cynnig o fesurau lliniaru a arweinir gan ddatblygwyr.
Adroddiad Technegol are gyfer Cynllun Gweithredu Dros Dro Niwtraliaeth Maethynnau Cyngor Sir Caerfyrddin (IAP). Arcadis (comisiynwyd gan Gyngor Sir Caerfyrddin). 2023.	Mae'r ddogfen yn nodi'r Adroddiad Technegol are gyfer Cynllun Gweithredu Dros Dro Niwtraliaeth Maethynnau arfaethedig ar gyfer darparu mesurau lliniaru ffosforws yn Sir Gaerfyrddin wrth i'r CDLI diwygiedig gael ei gyflwyno i'w fabwysiadu.	Tystiolaeth ategol ar gyfer y cynnig o fesurau lliniaru.
ACA Afon Tywi – cymhwyso niwtraliaeth o ran maethynnau mewn dalgylch lle ceir dŵr wrth gefn. DTA Ecology. (comisiynwyd gan Gyngor Sir Caerfyrddin). 2022.	Mae'r ddogfen dechnegol hon yn rhoi cyngor ar ddehongli a chymhwyso'r Rheoliadau Cynefinoedd yng ngoleuni canllawiau ffosffad CNC, ac yn manylu ar y cysyniad o niwtraliaeth o ran maethynnau.	Tystiolaeth ategol ar gyfer cymhwyso'r Rheoliadau Cynefinoedd mewn perthynas â ffosffadau, a helpu i lunio'r cynnig o fesurau lliniaru.
CNC. Nodyn Cyngori: Cyngor i awdurdodau cynllunio ar gyfer ceisiadau cynllunio sy'n effeithio ar afonydd mewn ACA sy'n sensitif i ffosforws. Hydref 2022. Cyfoeth Naturiol Cymru / Cyngor i awdurdodau cynllunio ar gyfer ceisiadau cynllunio sy'n effeithio ar afonydd mewn ACA sy'n sensitif i ffosforws	Cyngor CNC i awdurdodau cynllunio lleol ar sut i ymateb i geisiadau cynllunio sy'n effeithio ar ACAu afonol sy'n sensitif i ffosforws, yn ogystal â darparu cyngor ar gyfer adolygu Cynlluniau Datblygu Lleol. Fel y Corff Cadwraeth Natur Statudol (CCNS), mae'r cyngor hwn yn cael sylw amlwg yn yr adroddiad presennol.	Fel y nodwyd, “gellir sgrinio allan bolisiau fel rhai nad ydynt yn debygol o gael effaith arwyddocaol mewn perthynas â mwy o lwyth F os nad yw'r datblygiadau neu weithgareddau cysylltiedig yn ffynhonnell F neu os nad oes llwybrau i F ychwanegol fynd i mewn i amgylchedd yr afon”.
CNC. Diweddariad i dargedau F ar gyfer cyrff dŵr mewn afonydd yn ACA (ACA) Cymru. 2022. Cyfoeth Naturiol Cymru / Diweddariad i dargedau ffosforws ar gyfer cyrff dŵr mewn afonydd yn ACA (ACA) Cymru	Diweddariad ar yr Asesiad Cydymffurfedd o Afonydd mewn ACAu yng Nghymru yn erbyn Targedau F (2021), gyda newidiadau i gyrff dŵr a thargedau F yn golygu bod 127 o gyrff dŵr o fewn afonydd ACA bellach â tharged F diffiniedig.	Nid yw'r un o'r newidiadau hyn yn effeithio ar gyrff dŵr yn Sir Gaerfyrddin, ond gostyngwyd y targed F yn Deepford Brook (o'i blaenddyfroedd i'w chydliad ag Afon Syfni ac Afonydd Cleddau) yn Sir Benfro (40 (39 yn flaenorol)).
CNC. Nodyn Cyngori: Egwyddorion niwtraliaeth o ran maethynnau mewn perthynas â datblygiadau neu drwyddedau gollwng dŵr arfaethedig. Hydref 2022.	Amlinellu egwyddorion niwtraliaeth o ran maethynnau, sut y gellir ei chyflawni, a ble mae'n rhaid ei chymhwyso (h.y. yn Sir Gaerfyrddin, y cyfan	Tystiolaeth ategol ar gyfer y cynnig o fesurau lliniaru.

Tystiolaeth (gan gynnwys ffynhonnell)	Swyddogaeth	Goblygiadau ARC
Cyfoeth Naturiol Cymru / Egwyddorion niwtraliaeth o ran maethynnau mewn perthynas â datblygiadau neu drwyddedau gollwng dŵr arfaethedig	o ddalgylch ACA Afon Teifi ac Afon Gwy, rhan o ddalgylch ACA Afonydd Cleddau yn y rhan orllewinol, ynghyd â dau gorff dŵr ar Afon Cleddau Ddu (GB110061030690 a GB110061030660).	
Cyd-bwyllgor Cadwraeth Natur. Afonydd Cleddau ; Afon Teifi ; Afon Tywi ; Afon Gwy	Gwybodaeth fanwl am nodweddion cymhwyso'r pedair ACA afonol yn y sir.	Nodweddion cymhwyso pob safle Ewropeaidd afonol.
CCNS ar gyfer Cymru, Gogledd Iwerddon, a'r Alban. Canllawiau ar gyfer atal a thrin llygredd a gwaredu dŵr gwastraff lle nad oes cysylltiad â'r garthffos fudr gyhoeddus: GPP 4. Mehefin 2021. Canllawiau ar gyfer Atal Llygredd (netregs.org.uk)	Canllaw i ddatblygwyr a thirfeddianwyr ar eiddo domestig neu eiddo annomestig sy'n cynhyrchu dŵr gwastraff o fath domestig – nad yw'n gysylltiedig â'r garthffos fudr gyhoeddus. Yn nodi gofynion cyfreithiol perthnasol a chaniatadau cynllunio a rheoli adeiladu.	Tystiolaeth ategol ar gyfer mesurau lliniaru a arweinir gan ddatblygwyr.
Llywodraeth Cymru. Awst 2022. Datganiad Ysgrifenedig: Cynhadledd i drafod Llygredd Afonydd yn Sioe Frenhinol Cymru. Datganiad Ysgrifenedig: Cynhadledd i drafod Llygredd Afonydd yn Sioe Frenhinol Cymru (1 Awst 2022) LLYW.CYMRU 2023. Cynllun Gweithredu.	Yn amlinellu wyth maes ymyrraeth y cytunwyd arnynt yn y gynhadledd ar ffosffadau, gan gynnwys sefydlu Byrddau Rheoli Maethynnau a hyrwyddo atebion ar sail natur.	Tystiolaeth ategol ar gyfer y cynnig o fesurau lliniaru a gymeradwyir ar lefel genedlaethol. Cynllun gweithredu sy'n manylu ar gamau gweithredu tymor byr i hirdymor i gyflawni ymrwymadau.
Rheoliadau Cadwraeth Cynefinoedd a Rhywogaethau (Diwygio) (Ymadael â'r UE) 2019. Changes to the Habitats Regulations 2017 – GOV.UK (www.gov.uk)	Nid yw rhwymedigaethau awdurdod cymwys yn Rheoliadau 2017 ar gyfer gwarchod safleoedd neu rywogaethau yn newid. Mae newidiadau i'r Rheoliadau yn cynnwys sefydlu amcanion rheoli ar gyfer y rhwydwaith safleoedd cenedlaethol ('amcanion y rhwydwaith') a dyletswydd ar awdurdodau priodol i reoli a (lle bo angen) addasu'r rhwydwaith safleoedd cenedlaethol i gyflawni amcanion y rhwydwaith.	Nid oes gan y canllawiau hyn unrhyw oblygiadau canfyddedig i'r ARC ar wahân i gynorthwyo'r asesiad – caiff rôl y Comisiwn Ewropeaidd ym mhroses prawf rhanddirymiad yr ARC ei disodli.
Dŵr Cymru Welsh Water (DCWW). Data System Gwybodaeth Ddaearyddol Dosraniad Ffynhonnell	Mae'r gyfres hon o adroddiadau a modelau yn cynnwys data SAGIS sy'n ymwneud a'r Afonydd Teifi, Wysg, Gwy a'r Afonydd Cleddau (gyda data	Bydd data SAGIS ar gyfer ACAau afonol perthnasol yn hollbwsig er mwyn dangos

Tystiolaeth (gan gynnwys ffynhonnell)	Swyddogaeth	Goblygiadau ARC
(SAGIS). ACA Afonydd: Adroddiadau Dosraniad Tarddiad Dŵr Cymru Welsh Water (dwrcymru.com)	dosraniad ffynhonnell Sector arall ar gyfer holl fasnau afonydd ACA sy'n methu yn ardal weithredol DCWW i ddilyn); cyfleoedd cydweithio ar gyfer lleihau F; a rhaglen drwyddedau ACA F DCWW.	llwybrau llygredd F a'u maint. Tystiolaeth gefnogol ar gyfer y cynnig o fesurau lliniaru.
Cyfraith achosion ddiweddar		
Llys Cyfiawnder yr Undeb Ewropeaidd. 2018. Achosion 'nitrogen yr Iseldiroedd' I C-293/17 a C-294/17 I Coöperatie Mobilisation for the Environment UA ac Eraill v College van gedeputeerde staten van Limburg ac Un Arall	Mae dehongliad cyfreithiol achos yr Iseldiroedd yn ei gwneud yn ofynnol i awdurdodau cynllunio lleol ystyried effeithiau CRP newydd a allai gynhyrchu mewnbynnau maethyn ychwanegol i safleoedd Ewropeaidd.	Er bod yr achosion hyn yn ymwneud â nitrogen, gellir cymhwyso'r dyfarniadau i gyd-destun ystod o achosion llwythi maethynnau. Felly, ar lefel cynllunio strategol, mae'r achosion hyn yn amlinellu egwyddorion ar gyfer asesu (a lliniaru) yr effeithiau F sy'n deillio o'r dyraniadau arfaethedig fel rhan o broses yr ARC, er bod natur y datblygiad y gellir ei ganiatáu yn parhau i gael ei hasesu'n benodol fesul achos.
Llysoedd Barn Brenhinol. Mai 2021. Achos 'Wyatt' I R Brook Avenue RAD v Fareham BC	Roedd y dehongliad cyfreithiol o achos Wyatt yn egluro bod y ddyletswydd (a osodwyd ar yr awdurdod cynllunio lleol o dan y Gyfarwyddeb Cynefinoedd) i gymryd camau priodol i osgoi dirywiad ACAau yn peidio ag atal ymagwedd niwtraliaeth o ran maethynnau at ganiatáu datblygu a fyddai fel arall yn arwain at lwythi maethynnau pellach mewn safleoedd Ewropeaidd mewn cyflwr anffafriol.	
Llysoedd Barn Brenhinol. Rhagfyr 2019. Achos 'Compton' I Compton Parish Council ac eraill v Guildford Borough Council ac un arall [2019] EWHC 3242 (Admin)	Roedd yr achos hwn yn enghreifftio'r dull i'w ddefnyddio wrth asesu llwythi maethynnau hanfodol wrth ystyried p'un a fyddai datblygiad arfaethedig yn effeithio'n andwyol ar gyfanrwydd ACA sydd eisoes yn destun gormodedd o faethynnau, yn rhinwedd y datblygiad dan sylw yn arwain at ddyddodiad maethynnau pellach.	
Llys Cyfiawnder yr Undeb Ewropeaidd. 2018. Achos 'People Over Wind' I C-323/17. Environment — Directive	Ni ddylai mesurau lliniaru arfaethedig y bwriedir iddynt adfer effeithiau andwyol cynllun ar ACAau	Gweler uchod.

Tystiolaeth (gan gynnwys ffynhonnell)	Swyddogaeth	Goblygiadau ARC
92/43/EEC — Conservation of natural habitats — Special areas of conservation — Article 6(3)	gael eu hystyried yn y cam sgrinio ar gyfer effaith arwyddocaol debygol (EAD).	
CRP eraill		
Y Strategaeth Genedlaethol ar gyfer Rheoli Perygl Llifogydd ac Erydu Arfordirol yng Nghymru. Hydref 2020. Llywodraeth Cymru .	Gan ddisodli strategaeth 2011, mae Rheoli Perygl Llifogydd ac Erydu Arfordirol yn nodi sut mae Llywodraeth Cymru yn bwriadu rheoli'r risgiau o lifogydd ac erydu arfordirol ledled Cymru.	
Cynllun Rheoli Adnoddau Dŵr Terfynol 2020–2050 (Dŵr Cymru) – Cynllun Rheoli Adnoddau Dŵr Terfynol 2019 Dŵr Cymru (dwrwymru.com)	Mae'r fersiwn derfynol hon yn edrych ar y gwaith o reoli adnoddau dŵr yn gynaliadwy yng Nghymru.	Efallai y bydd angen sgrinio o fewn Tasg 3 er mwyn ystyried effeithiau ar y cyd â chynlluniau, rhaglenni a phrosiectau eraill.
Cynlluniau Datblygu Lleol Diwygiedig Awdurdod Cynllunio Lleol Ceredigion, Parc Cenedlaethol Arfordir Penfro, Sir Benfro, Parc Cenedlaethol Bannau Brycheiniog, Powys	Cynlluniau defnydd tir ar gyfer yr awdurdodau cynllunio lleol cyfagos (fel y nodir yn ddiweddarach).	
Cynllun Rheoli Craidd, gan gynnwys amcanion cadwraeth ar gyfer ACA Afon Tywi, Medi 2022. Amcanion Cadwraeth ar gyfer Safleoedd N2k (CyfoethNaturiol.Cymru)		
Cynllun Rheoli Craidd, gan gynnwys amcanion cadwraeth ar gyfer ACA Afonydd Cleddau, Medi 2022. Amcanion Cadwraeth ar gyfer Safleoedd N2k (CyfoethNaturiol.Cymru)	Diweddarau fersiynau rhagolygol sy'n cynnwys adolygiad o dargedau ansawdd dŵr ar gyfer nodweddion afonydd, ac eglurhad o'r berthynas rhwng amcanion cadwraeth a dangosyddion perfformiad.	Mae'n bosibl y bydd angen sgrinio o fewn Tasg 1/2 er mwyn helpu i nodi a nodweddu safleoedd Ewropeaidd.
Cynllun Rheoli Craidd, gan gynnwys amcanion cadwraeth ar gyfer ACA Afon Teifi, Medi 2022. Amcanion Cadwraeth ar gyfer Safleoedd N2k (CyfoethNaturiol.Cymru)		
Cynllun Rheoli Craidd, gan gynnwys amcanion cadwraeth ar gyfer ACA Afon Gwy, Medi 2022. Amcanion Cadwraeth ar gyfer Safleoedd N2k (CyfoethNaturiol.Cymru)		

2.1 Crynodeb o Newidiadau Tystiolaethol

- 2.1.1 Mae'r rhan fwyaf o'r dystiolaeth a restrir yn Nhabl 1 yn ymwneud â'r pum ACA afonol y mae eu dalgylchoedd yn ymestyn i Sir Gaerfyrddin, sef, Afon Teifi, Afon Tywi, Afon Gwy, Afon Wysg, ac Afonydd Cleddau. Lle bo hynny'n briodol, rhaid i ddyraniadau safle ar gyfer gwaith datblygu o fewn y dalgylchoedd afonydd ACA F sensitif hyn gael eu sgrinio/ail-sgrinio bellach o ran y potensial i newid llwythi F, yn dibynnu ar y statws priodol a nodir ar eu cyfer yn yr Asesiad Cydymffurfedd o Afonydd mewn ACA yng Nghymru gan CNC ⁷. Mae gwaith SAGIS a wnaed gan DCWW⁸ yn nodi ffynonellau sector F ar lefel y corff dŵr, ac yn nodi lle mae angen gwelliannau i Weithfeydd Trin Dŵr Gwastraff i gael gwared ar F ychwanegol.
- 2.1.2 Yng ngoleuni'r uchod, mae CSC wedi comisiynu sawl darn o waith gan gynnwys adroddiadau technegol sy'n archwilio ystod o fesurau lliniaru adferol a allai fod yn addas ar gyfer cyd-destun amgylcheddol y Sir. Mae hefyd wedi buddsoddi adnoddau yn ymarferoldeb rhoi'r datrysiad hwn ar waith a'r strwythurau llywodraethu sy'n cydfynd â nhw er mwyn sicrhau eu darpariaeth hirdymor – [mae crynodeb o hyn i'w weld ar ein gwefan](#).
- 2.1.3 O ran y dyfarniadau diweddar ar gyfraith achosion berthnasol, mae Adran 1.1 ac 1.2 o Adroddiad Ricardo (2022) ⁹ yn amlinellu'r hyn y mae 'achos yr Iseldiroedd' yn ei olygu'n benodol i'r awdurdod cynllunio lleol a sut y gallai gyflawni *niwtraliaeth o ran maethynnau*. Yn ogystal â'r dyfarniadau hyn, sy'n amlinellu'r egwyddorion ar gyfer asesu a lliniaru effeithiau F mewn perthynas â dyraniadau arfaethedig, mae CNC wedi cyhoeddi sawl dogfen ganllaw i helpu i roi cyngor ar broses yr ARC a'r gwaith o adolygu Cynlluniau Datblygu Lleol. Yn olaf, mae datganiad ysgrifenedig¹⁰ gan y Prif Weinidog (cynllun gweithredu i ddod) yn crynhoi dull gweithredu Llywodraeth Cymru.

⁷ [compliance-assessment-of-welsh-sacs-against-phosphorus-targets-final-v10.pdf](#) ([cyfoethnaturiol.cymru](#))

⁸ [Deall ffynonellau ffosforws yn ein hafonydd | Dŵr Cymru Welsh Water \(dwrcymru.com\)](#)

⁹ [CANLLAWIAU CYFRIFYDDU CYLLIDEB FAETHOL](#)

¹⁰ [Datganiad Ysgrifenedig: Cynhadledd i drafod Llygredd Afonydd yn Sioe Frenhinol Cymru \(1 Awst 2022\) | LLYW.CYMRU 2023](#)

3. Goblygiadau Diwygiadau'r CDLI Diwygiedig i'r ARC (Cam Sgrinio)

- 3.0.1 Mae'r bennod ganlynol yn sgrinio'r diwygiadau hynny a wnaed i'r Cynllun ers iddo gael ei adneuo'n ddiwethaf, yn unol â'r gofynion deddfwriaethol a amlinellir yn Adroddiad yr ARC (2020) yn Adran 1.2, 1.3 ac 1.4 (tudalennau 1 i 4), yn ogystal â'r fethodoleg a nodir ym Mhennod 2 (tudalennau 6 a 7). Mewn egwyddor, mae'n cynnwys y broses o nodi gofynion sgrinio newydd oherwydd ffosffadau a diweddariadau polisi'r CDLI diwygiedig ers iddo gael ei adneuo'n ddiwethaf, yn ogystal â sicrhau bod yr holl agweddau a sgriniwyd yn flaenorol yn cael eu diweddarau, lle bo angen, megis nodweddion cymhwyso'r safleoedd. Ymhellach, mae hefyd yn ymdrin â'r newidiadau hynny i ddyraniadau safle ac yn ystyried ffactorau megis agosrwydd, sefyllfa, trefn a lledaeniad daearyddol, yn ogystal â chyflwyno fesul cam, er mwyn asesu effeithiau tebygol posibl y dyraniadau arfaethedig orau wedi'i gynnwys yn yr 2il CDLI diwygiedig.
- 3.0.2 Er mwyn adlewyrchu'r darpariaethau a wnaed o dan Reoliad 67 o'r Rheoliadau Cynefinoedd, bydd yr atodiad hwn (lle bo'n briodol) yn mabwysiadu'r rhesymeg, yr asesiad a/neu'r casgliad o waith ARC cynharach, er mwyn osgoi dyblygu. Yn ogystal, yn unol â dyfarniad Llys Cyfiawnder yr Undeb Ewropeaidd a wnaed yn achos 'People over Wind', nid yw'r cam hwn yn ystyried unrhyw fesurau lliniaru – caiff y rhain eu trafod yn ddiweddarach ym Mhennod 4.

3.1 Tasg 1: Nodi Safleoedd Ewropeaidd a'u Nodweddion

- 3.1.1 Yn ôl Cyfeiriadur Dynodiadau Safleoedd Gwarchoddedig y Cyd-bwyllgor Cadwraeth Natur, nid ychwanegwyd unrhyw ddynodiadau pellach (neu safleoedd ymgeisiol) at y rhwydwaith safleoedd cenedlaethol o fewn y glustogfa 15km o amgylch Sir Gaerfyrddin. Cadarnhawyd y fersiynau diweddaraf o'r cynlluniau rheoli craidd ar gyfer y safleoedd Ewropeaidd hynny a sgriniwyd yn flaenorol yn Adroddiad yr ARC gydag CNC. Er bod diweddariadau i bedwar cynllun rheoli craidd, y cyfeiriwyd atynt gyntaf yn Adroddiad yr ARC (y rhai a gyhoeddwyd ym mis Medi 2022 – gweler Tabl 1), ni wnaed unrhyw newidiadau i'r nodweddion cymhwyso o fewn y safleoedd hyn.

3.2 Tasg 2: Sgrinio'r CDLI diwygiedig i nodi effeithiau tebygol posibl ar Safleoedd Ewropeaidd

3.2.1 Gan gadw at yr ystod o effeithiau a restrir ym mharagraff 3.2.1 o'r Adroddiad ARC, mae canfyddiadau cychwynnol Tasg 2 yn yr Adroddiad ARC wedi'u hadolygu a chanfuwyd eu bod yn dal yn briodol. Serch hynny, mae cynnwys newidiadau sylweddol mewn perthynas â dalgylchoedd ACA sensitif F wedi arwain at greu categori effaith atodol (fel y tanlinellir isod). Yn gyffredinol, mae effeithiau wedi'u sgrinio fel y rhai canlynol:

- Effeithiau ar yr Amgylchedd Dyfrol
- Effeithiau ar yr Amgylchedd Morol
- Effeithiau ar yr Arfordir
- Effeithiau ar Rywogaethau Symudol
- Effeithiau Hamdden
- Effeithiau datblygiad cynyddol:
 - Tynnu Dwfr
 - Gollwng Elifant o Ddŵr Gwastraff
 - Llygredd aer
 - Llwytho Ffosfforws
- Effeithiau Aflonyddu Rhywogaethau
- Effeithiau Llygredd Sŵn a Golau

3.2.2 Er eglurder, mae'r isadran ganlynol yn cyflwyno ac yn ystyried goblygiadau'r CDLI diwygiedig cyfan (heb fod yn gyfyngedig i'r diwygiadau hynny a amlinellir yn Atodiadau A a B) mewn perthynas â dalgylchoedd ACA sy'n sensitif i F. Yn dilyn hynny, eir i'r afael â diwygiadau'r CDLI a, lle bo'n briodol, bydd gwybodaeth o'r ddwy adran yn arwain at ail/sgrinio Polisiâu a Dyraniadau'r CDLI diwygiedig.

Effeithiau Datblygiad Cynyddol: Llwytho Ffosfforws

3.2.3 Mae'r adran hon yn ceisio mynd i'r afael yn uniongyrchol a sgrinio ar gyfer y goblygiadau hynny sy'n gysylltiedig â datblygiad sy'n digwydd o fewn dalgylchoedd ACA F sensitif. Serch hynny, nid yw effaith bosibl llwytho maetholion cynyddol (gan gynnwys F) yn gyfyngedig i'r ardaloedd hyn o bell ffordd. Er eu bod yn gynhenid rhyng-gysylltiedig, bernir bod yr effeithiau ehangach y gellir eu priodoli i ddŵr gwastraff eisoes wedi cael sylw trwy sgrinio '*Effeithiau datblygiad cynyddol: Gollwng elifant o ddŵr gwastraff*', yn ogystal â dŵr ffo sy'n uniongyrchol gysylltiedig ag '*Effeithiau ar yr amgylchedd dyfrol/morol*', fel y'i cynhwysir yn Adran 3.2 o'r Adroddiad ARC. Ystyriwyd ei bod yn briodol gwahaniaethu rhwng yr effaith hon ac effaith dŵr gwastraff o ystyried elfen ofodol gynhenid yr effaith a drafodwyd.

3.2.4 Mae CSC wedi comisiynu Arcadis i gynhyrchu Atodiad Asesiad Ffosffad yr ARC sy'n mynd i'r afael ar wahân â'r materion sy'n ymwneud â Dyraniadau Safle a lleihau F oherwydd eu harwyddocâd posibl. Wedi'i gyflwyno yn Atodiad C, mae'n ail-sgrinio'r CDLI diwygiedig o ran y potensial i'r Dyraniadau Safle effeithio ar Ardaloedd Cadwraeth Arbennig ac (fel y trafodwyd yn ddiweddarach ym Mhennod 4) mae'n nodi'r mesurau lliniaru arfaethedig i atal unrhyw fewnbwn ychwanegol i ACA. Mae hefyd yn ystyried yr effeithiau mewn cyfuniad posibl â'r siroedd ffiniol, amaethyddiaeth o amgylch, a mewnbynnau eraill o'r amgylchedd ehangach. Bydd casgliadau'r Atodiad Asesiad Ffosffad ARC yn cael eu crynhoi ym mhrif gorff yr Adendwm hwn.

- 3.2.5 Yn unol â'r dyfarniad a wnaed gan yr 'Achos Iseldiraidd', rhaid i ddatblygiadau newydd sy'n debygol o effeithio ar safleoedd Ewropeaidd dynodedig ddileu neu wrthbwysu'r llwyth maetholion ychwanegol er mwyn cydymffurfio â'r Rheoliadau. Byddai hyn, felly, yn cynnwys y gofyniad i sgrinio am yr effaith bosibl a grëir gan ddatblygiad (a phreswylad dilynol) oherwydd y cynnydd mewn cynhyrchu dŵr gwastraff a/neu'r newid yn y defnydd o dir sy'n arwain at lwyth maetholion ychwanegol i safleoedd Ewropeaidd.
- 3.2.6 Mae gor-faethiad yn fater eang a all arwain at ewtroffeiddio mewn amgylcheddau dyfrol – lle mae gormodedd o faetholion yn achosi cynnydd mewn biomas macroalgaid a ffytoplanton, gan gael effeithiau eilaidd ar draws lefelau troffig cysylltiedig ac achosi diraddiad ecolegol. Trafodir y llwybrau effaith yn fanwl yn yr Adroddiad Technegol ¹¹ ac Atodiad C sydd ynghlwm, fodd bynnag, prif ffynonellau F gormodol mewn cyrff dŵr yw amaethyddiaeth (trwy ddŵr ffo o dail anifeiliaid a gwartaith cemegol), dŵr gwastraff, a dŵr storm - fel y dangosir yng Nghrynodeb o Ddyraniad Ffynhonnell ar yr Afon Teifi¹² gan DCWW. Mae Ffigur 1 yn nodi'r dalgylchoedd afonol ACA priodol y mae CNC yn pennu eu bod yn sensitif i F, sy'n croesi Sir Gaerfyrddin.

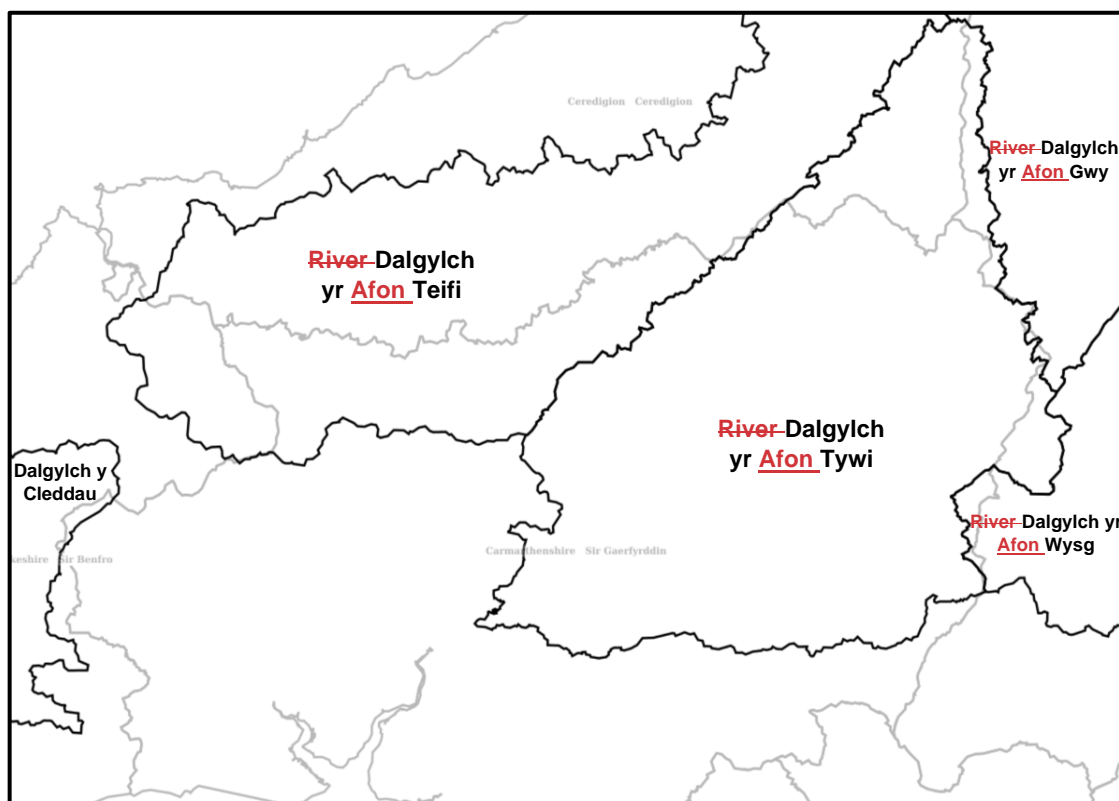

Ffigur 1. Map dalgylch dŵr croyw ACA sy'n sensitif ffosfforws (F) yn canolbwyntio ar Sir Gaerfyrddin. Yn wahanol i'r ACAau eu hunain (gweler ffigur 2 yn yr Adroddiad ARC), mae'r dalgylchoedd hyn i bob pwrpas yn gosod y ffin ar gyfer ble mae llygredd F yn debygol o gael goblygiadau ar y crynodiad o F o fewn cyrff dŵr yr ACAau sydd wedi eu cynnwys, gan arwain o bosibl at effeithiau andwyol. Ffiniau awdurdodau lleol mewn llwyd. Graddfa 1:250,000. Cafwyd gan DataMapWales gan ddefnyddio data a gafwyd gan CNC.

¹¹ Adroddiad Technegol are gyfer Cynllun Gweithredu Dros Dro Niwtraliaeth Maethynnau

¹² [Deall ffynonellau ffosfforws yn ein hafonydd | Dŵr Cymru Welsh Water \(dwrcymru.com\)](https://www.dwrcymru.com)

3.2.7 Arweiniodd diwygiadau i ganllawiau monitro a osodwyd gan y Cyd-bwyllgor Cadwraeth Natur at CNC i adolygu ei amcanion cadwraeth ar gyfer ACA dŵr croyw afonol, yn enwedig mewn perthynas â F lle tynhawyd targedau priodol yn sylweddol. Dangosodd Adroddiad Cydymffurfiaeth dilynol CNC a gyhoeddwyd ym mis Ionawr 2021¹³, o'r 125 o gyrff dŵr sy'n rhan o'r 9 afon ACA yng Nghymru, fod 61% yn methu yn erbyn eu targedau F diwygiedig (boed yn flynyddol a/neu'n fodd cynyddol). Yn gyffredinol, mae canfyddiadau'r adroddiad yn dangos bod llygredd F yn broblem sylweddol sy'n effeithio ar Ardaloedd Cadwraeth Arbennig dynodedig, a bod angen gweithredu ar lefel dalgylch o ystyried yr ardal sylweddol a all gyfrannu fel ffynonellau posibl at y math hwn o lygredd. Yng nghyd-destun Sir Gaerfyrddin, mae Ffigur 2 yn dangos statws unigol ACA sy'n cynnwys gyrff dŵr yn erbyn targedau P, yn y drefn honno.

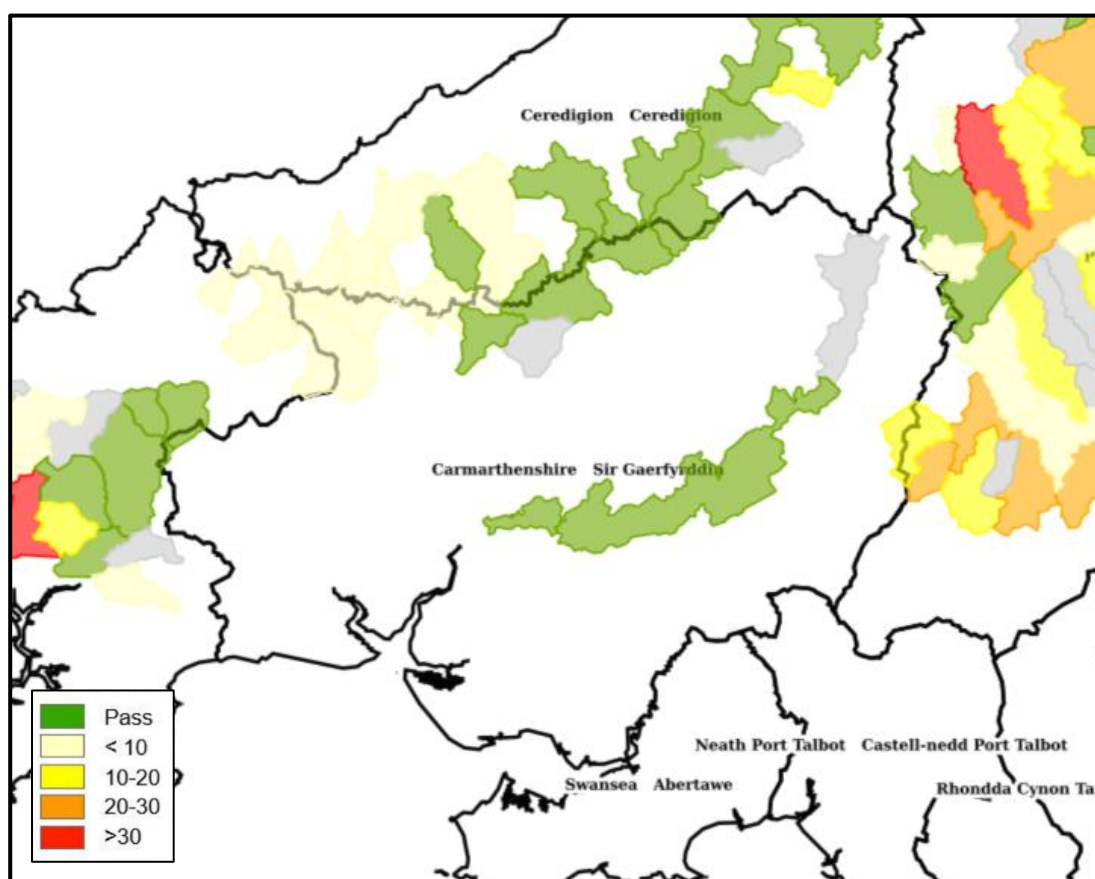

Ffigur 2. Map cydymffurfiaeth F yn canolbwyntio ar yr ACAau afonol yn Sir Gaerfyrddin. Fel y nodwyd yn yr Adroddiad Cydymffurfiaeth, “mae cyrff wedi'u lliwio'n wyrdd yn pasio eu targed. Mae lliwiau eraill yn methu'r targed gyda lliwiau gwahanol yn cynrychioli maint y methiannau yn µg l-1, wedi'i fynegi fel y mwyaf o fodd blynyddol a chymedrau tymor tyfu. Nid oedd modd asesu'r cyrff dŵr sydd yn llwyd oherwydd data annigonol. Graddfa 1:500,000. Cafwyd gan [DataMapCymru](#), gan ddefnyddio data a gafwyd gan CNC.

¹³ [compliance-assessment-of-welsh-sacs-against-phosphorus-targets-final-v10.pdf](#) ([cyfoethnaturiol.cymru](#))

DS: Mae'r wybodaeth sydd wedi'i chynnwys drwy'r isadran hon sy'n ymwneud â Chydymffurfiaeth F a chyflwr yr ACAau afonol a drafodwyd (a chy'rff dŵr ohonynt) wedi'i chael o'r ffynhonnell uchod (oni nodir yn wahanol).

3.2.8 Fel y dangosir yn ffigurau 1 a 2, mae Sir Gaerfyrddin yn croesi pump o ddalgylchoedd sy'n sensitif i F o fewn ei ffiniau Sirol y penderfynwyd bod ganddynt statws cydymffurfio amrywiol. Er enghraifft, mae'r rhan ~4.34 km² o ddalgylch yr Afonydd Cleddau i'r Ddedwyrain (sy'n byrddio Sir Benfro) yn cynnwys dau gorff dŵr, y ddau wedi cyrraedd eu targedau (GB110061038320 a GB110061038290). Ymhellach, mae cyfran ~1.89 km² o ddalgylch yr Afon Gwy i'r gogledd o Sir Gaerfyrddin (ar y ffin â Phowys), eto'n cynnwys dau gorff dŵr, er i GB109055036690 basio a GB109055036680 fethu o <10ug/l o'i darged. Er bod dalgylchoedd ACA yr Afon Teifi a'r Afon Tywi yn cael eu trafod yn unigol isod, ystyrir bod yr effeithiau o dan y llwybr effaith hwn yn gyfyngedig i'r dalgylchoedd eu hunain. **Felly, gan fod rhan o ddalgylch Afon Wysg o fewn Parc Cenedlaethol Bannau Brycheiniog (sydd o dan ACLI ar wahân), caiff ACA yr Afon Wysg ei sgrinio allan o dan y llwybr effaith hwn.**

3.2.9 Mae ACA yr Afon Teifi mewn cyflwr anffatriol oherwydd y methiant i gydymffurfio â'r targedau F diwygiedig (Tabl 2). Ar gyfer y cyrff dŵr hynny sydd yn Sir Gaerfyrddin, mae ei fethiannau i gyd yn y categori "isell" sy'n llai na 10 ug/l yn rhagori ar eu targedau – sy'n amrywio o 20 i 30 ug/l F. Mae'r rhain i gyd wedi'u lleoli yn yr adran isaf y dalgylch, tra bod y cyrff dŵr hynny a oedd yn cydymffurfio â'u targedau F o fewn rhan uchaf y system. Yn ogystal, roedd un corff dŵr na ellid ei asesu oherwydd doedd dim data (GB110062038980). Serch hynny, er bod cyrff dŵr sy'n cydymffurfio yn Sir Gaerfyrddin, mae hydroleg y dalgylch yn golygu y byddai datblygiad pellach yn yr ardal hon yn gwaethgu'r methiannau helaeth sy'n bodoli eisoes yn rhannau isaf yr Afon Teifi.

Tabl 2. Cyrff dŵr sy'n ffurfio dalgylch ACA yr Afon Teifi sy'n F sensitif sydd wedi'u lleoli yn Sir Gaerfyrddin, a'r statws mewn perthynas â thargedau F fel y nodir yn Adroddiad Cydymffurfiaeth CNC.

Rhif y corff dŵr	Statws	Gormodedd (ug/l P)
GB110062043565	Cydymffurfio	-4.21
GB110062043566	Cydymffurfio	-4.21
GB110062039020	Cydymffurfio	-13.95
GB110062043563	Methu	0.32
GB110062043564	Methu	0.32
GB110062039041	Methu	8.66
GB110062038980	Heb ei Asesu	Dim yn berthnasol

3.2.10 Mae'r Adroddiad Cydymffurfiaeth yn nodi "*there are no phosphorus failures in the Tywi*" gan y dangoswyd ei fod yn pasio dau o bob tri o'r cyrff dŵr sy'n ei gynnwys yn erbyn targedau F priodol. Mae'r awdurdod lleol yn trefnu cyngor ynghylch ¹⁴ a yw data Adroddiad Cydymffurfiaeth CNC ar gyfer yr Afon Tywi yn bodloni'r Canllawiau'r Cyd-bwyllgor Cadwraeth Natur perthnasol ¹⁵. Nododd fod y cyrff dŵr uchaf ac isaf o fewn canllawiau hyd y Cyd-bwyllgor Cadwraeth Natur, fodd bynnag mae'r corff dŵr canol (GB110060036250) yn fwy na'r uchafswm hyd sianel a awgrymir.

¹⁴ Gweler Cyngor Ecoleg y DTA (Tudalennau 19–20)

¹⁵ [Canllawiau Monitro Safonau Cyffredin ar gyfer Afonydd \(jncc.gov.uk\)](http://canllawiau.monitro.safonau.cyffredin.ar.gyfer.afonydd.jncc.gov.uk)

3.2.11 Ar ôl ymgynghori â CNC, mae CSC wedi derbyn ymateb yn ymwneud â gofynion cydymffurfio ACAau afonol sydd ddim yn methu Canllawiau Monitro Safonau Cyffredin ar gyfer Afonydd y Cyd-bwyllgor Cadwraeth Natur (Atodiad D). Mae'r ymateb hefyd yn manylu ar ddata ychwanegol sy'n nodi bod corff dŵr uchaf y Tywi (GB10060036350) yn cydymffurfio â thargedau'r Gyfarwydddeb Fframwaith Dŵr ar gyfer F – canfyddiad nad yw'n bresennol yn yr Asesiad Cydymffurfiaeth.

3.2.12 Rydym ar hyn o bryd yn aros am ddata apwyntiad ffynhonnell ar gyfer Dalgylch yr Afon Tywi ac, felly, erys rhywfaint o ansicrwydd ar adeg yr asesiad hwn ynghylch nodweddion ffynonellau F.

3.2.13 Mae crynodeb o sgrinio generig safleoedd Ewropeaidd a nodwyd fel rhai a allai fod yn fwy agored i effeithiau llwytho F cynyddol wedi'i ddarparu yn Nhabl 3.

Tabl 3. Crynodeb o sgrinio lefel generig safleoedd y nodwyd eu bod yn fwy fregus i gynydd yn y llwyth ffosforws (F).

Safleoedd wedi eu hadnabod fel rhai bregus	Angen sgrinio pellach?	Crynodeb o sgrinio lefel generig
ACA		
Afon Teifi	Ie	Sicrhau nad oes unrhyw effeithiau o'r fath yn digwydd o ganlyniad i ddyraniadau safle a pholisi.
Afon Tywi		
Afonydd Cleddau		
Afon Gwy		
Afon Wysg	Na	Mae dalgylch sy'n sensitif i F y tu allan i awdurdod lleol.

Sgrinio Diwygiadau'r CDLI Diwygiedig

3.2.14 Mae'r gwaith o sgrinio'r diwygiadau a wnaed i'r CDLI diwygiedig sydd wedi'i adneuo yn cyfateb i'r dull blaenorol a nodir yn Rhan F y Llawlyfr ARC, 'Canllawiau Ymarferol ar gyfer Asesu Cynlluniau', gan DTA. Mae Adran F.6.3 yn cyflwyno 'categoriâu sgrinio' y dylid asesu pob polisi o fewn cynllun yn eu herbyn (tudalen 35 yn Adroddiad yr ARC).

3.2.15 Mae'r newidiadau hynny a wnaed i Benodau 1–5 a 9–10 (CDS 2–4 a Chyfeirnod Diwygiad Sylweddol 7, yn y drefn honno) o'r CDLI diwygiedig yn cynnwys testun rhagarweiniol a chyd-destunol nad oes ganddo unrhyw bosibilrwydd canfyddedig o effeithio ar unrhyw safleoedd Ewropeaidd. **Felly, yn gyson â pharagraff 3.2.94 o Adroddiad yr ARC, mae'r diwygiadau a wnaed i'r penodau hyn yn cael eu sgrinio allan o'r angen am asesiad pellach (Categori A).**

3.2.16 Mae'r newidiadau a ddiffinnir yng Nhyfeirnod Diwygiad Sylweddol 5 yn cynnwys alinio'r materion cyd-destunol sydd wedi'u diweddarau ag amcanion strategol y Cynllun. Mae canfyddiadau'r asesiad (gan gynnwys y categori sgrinio) yr un fath â'r rhai a nodir yn Atodiad 3 o Adroddiad yr ARC. **Felly, yn gyson â pharagraff 3.2.98 o Adroddiad yr ARC, mae'r diwygiadau a wnaed i'r amcanion strategol yn cael eu sgrinio allan o'r angen am asesiad pellach.**

3.2.17 Mae'r newidiadau a wnaed ym Mhennod 8 y CDLI diwygiedig (CDS 6) yn nodi'r opsiwn twf strategol a ffeirir wedi'i ddiweddarau ac, o'r herwydd, gallent fod yn sbardun i effeithiau posibl ar safleoedd Ewropeaidd. **Fodd bynnag, yn gyson â pharagraff 3.2.99 o Adroddiad yr ARC, mae'r goblygiadau newid y darperir ar eu cyfer gan y fframwaith hwn yn cael eu hasesu'n fwy priodol o dan bolisiau diweddarach, mwy penodol y bydd twf yn cael ei weithredu drwyddynt.** Felly, yn unol â'r canllawiau a ddarperir yn Adran F.6.2.3 o'r Llawlyfr ARC, sy'n datgan "hyd yn oed os ydynt yn sbardun effaith bosibl, mae'n debygol y bydd y cynllun yn cynnwys polisi neu gynnig mwy penodol a fyddai'n darged gwell ar gyfer asesu", mae'r diwygiad hwn yn cael ei sgrinio allan o'r angen am asesiad pellach.

3.2.18 Mae newidiadau i bolisiau sydd ym Mhennod 11 y CDLI diwygiedig yn cael eu hadolygu isod.

3.2.19 Mae 19 Polisi Strategol (PS) o fewn y CDLI diwygiedig. Er mwyn hwyluso eglurder o ran CDS 1, mae'r holl bolisiau strategol wedi'u hailsginio fel y nodir yn Atodiad B. Serch hynny, mae hyn hefyd yn mynd i'r afael â'r diwygiadau canlynol i PS2 (CDS 17–22, CDS 23), PS5 (CDS 29), PS6 (CDS 32), PS7 (CDS 33), PS9 (CDS 43), PS10 (CDS 55), PS14 (CDS 60), PS16 (CDS 66), a PS18 (CDS 75–77). Mae Tabl 4 yn crynhoi canlyniad sgrinio'r polisiau strategol.

Tabl 4. Sgrinio polisiau strategol y CDLI diwygiedig. Mae hwn yn disodli Tabl 16 o Adroddiad yr ARC. I gael sylwadau, cyfeiriwch at Atodiad D. Y rhai sydd wedi'u hamlygu mewn llwyd yw'r rhai yr ystyrir eu bod yn cael eu hasesu'n fwy priodol o dan bolisiau a/neu ddyraniadau penodol.

Polisiau strategol y CDLI diwygiedig	Categori sgrinio	Canlyniad sgrinio
PS1: Twf Strategol	G	Wedi'i sgrinio allan
PS2: Canolfannau Manwerthu a Chanol Trefi	B	Wedi'i sgrinio allan
PS3: Dosbarthu Cynaliadwy – Fframwaith Aneddiadau	B	Wedi'i sgrinio allan
PS4: Dull Cynaliadwy o Ddarparu Cartrefi Newydd	G	Wedi'i sgrinio allan
PS5: Strategaeth Tai Fforddiadwy	G	Wedi'i sgrinio allan
PS6: Safleoedd Strategol	C	Wedi'i sgrinio allan
PS7: Cyflogaeth a'r Economi	G	Wedi'i sgrinio allan
PS8: Y Gymraeg a'i Diwylliant	F	Wedi'i sgrinio allan
PS9: Seilwaith	B	Wedi'i sgrinio allan
PS10: Darpariaeth ar gyfer Sipsiwn a Theithwyr	H	Wedi'i sgrinio allan
PS11: Yr Economi Ymwelwyr	B	Wedi'i sgrinio allan
PS12: Creu Lleoedd a Lleoedd Cynaliadwy	B	Wedi'i sgrinio allan
PS13: Datblygu Gwledig	A	Wedi'i sgrinio allan
PS14: Cynnal a Gwella'r Amgylchedd Naturiol	D	Wedi'i sgrinio allan
PS15: Diogelu a Gwella'r Amgylchedd Adeiledig a Hanesyddol	D	Wedi'i sgrinio allan
PS16: Newid yn yr Hinsawdd	B	Wedi'i sgrinio allan
PS17: Trafnidiaeth a Hygyrchedd	B	Wedi'i sgrinio allan
PS18: Adnoddau Mwynau	I	Wedi'i sgrinio mewn

PS19: Rheoli Gwastraff yn Gynaliadwy	B	Wedi'i sgrinio allan
--------------------------------------	---	----------------------

3.2.20 Yn gyson â pharagraff 3.2.101 o Adroddiad yr ARC, daeth gwaith sgrinio i'r casgliad bod y rhan fwyaf o bolisiau strategol yn annhebygol o gael effaith ar safleoedd Ewropeaidd ar eu pen eu hun, yn enwedig gan fod llawer yn ceisio diogelu/gwella'r amgylchedd naturiol neu nodi meini prawf dylunio ar gyfer hyrwyddo datblygu cynaliadwy. Yn ogystal, yn achos PS1, PS3, PS4, PS6 a PS7, ystyriwyd y byddai effeithiau posibl yn cael eu hasesu'n fwy priodol o dan bolisiau a/neu ddyraniadau penodol a fyddai'n darged gwell ar gyfer asesu, yn unol â'r canllawiau a ddarparwyd yn Adran F.6.2.3 o'r Llawlyfr ARC, ac, felly, cawsant eu sgrinio allan o'r angen am asesiad pellach. **Felly, mae'r diwygiadau a wnaed i'r polisiau strategol yn cael eu sgrinio allan o'r angen am asesiad pellach.**

3.2.21 Serch hynny, mae PS18 yn dal i gael ei sgrinio mewn oherwydd ymateb a wnaed gan y CCNS yn ystod yr ymgynghoriad. **Bydd polisi PS18 – Adnoddau Mwynau yn destun asesiad priodol oherwydd y caniatadau mwynau sy'n bodoli o dan ACA Cernydd Carmel a'r effeithiau posibl ar amcanion cadwraeth ACA Cernydd Carmel.** Adlewyrchir newidiadau o'r fath yn y newidiadau a wnaed i Adroddiad yr ARC (Atodiad A). Cyfeirwch at Gyfeirnod Diwygiad 34, 35, 39, 41 a 42 (noder: nid yw CDS 76 a Chyfeirnod Diwygiad Sylweddol 77 wedi effeithio ar y penderfyniad hwn).

3.2.22 Mae newidiadau i'r polisiau penodol ym Mhennod 11 y CDLI diwygiedig hefyd wedi'u hadolygu. Mae'r CDLI diwygiedig sydd wedi'i adneuo bellach yn cynnwys 78 o bolisiau penodol, ac mae'r rhai sydd wedi'u hailsginio wedi'u nodi yn Atodiad F, ochr yn ochr â'r CDS perthnasol sy'n nodi'r newidiadau a wnaed. Daeth y gwaith sgrinio i'r casgliad bod y polisiau penodol newydd a'r diwygiadau a wnaed i'r rhai presennol (y tybiwyd bod goblygiadau ARC iddynt) yn annhebygol o gael unrhyw effaith ar safleoedd Ewropeaidd. **Felly, mae'r diwygiadau a wnaed i'r Polisiau Penodol yn cael eu sgrinio allan o'r angen am asesiad pellach.** Sylwch fod y casgliad hwn yn berthnasol i'r diwygiadau hynny a wnaed i Bolisiau Penodol nad yw'r polisiau eu hunain wedi'u hailsginio yn yr adran ganlynol.

Ail/Sgrinio Polisiau'r CDLI Diwygiedig

3.2.23 Yn dilyn dull rhagofalus, cynhaliwyd ymarfer sgrinio ar y CDLI diwygiedig yn ei gyfanrwydd (gan gynnwys Diwygiadau i'r CDLI diwygiedig) yn erbyn *Effeithiau Datblygiad Cynyddol: Llwytho F* (fel y cyfryw nid ystyriwyd yn wreiddiol yn yr Adroddiad ARC). Ni ddarganfuwyd bod unrhyw un o Strategaethau, Amcanion, PS na gwybodaeth gyd-destunol y CDLI diwygiedig yn effeithio ar gyfanrwydd y pedair ACA a nodwyd. Cyflwynir canlyniadau sgrinio Polisiau Penodol y CDLI diwygiedig yn Nhabl 5.

Tabl 5. Polisiau Penodol y CDLI diwygiedig wedi'u sgrinio i mewn i'w hystyried ymhellach. Gweler Atodiad F am sylwebaeth bellach. Mae'r rhai sydd wedi'u hamlygu mewn llwyd yn cael eu sgrinio i mewn gan eu bod yn ffynonellau posibl o F

Polisiau Penodol y CDLI diwygiedig	Goblygiadau ARC
SG1: <i>Adfywio a Safleoedd Defnydd Cymysg</i>	Yn unol ag Adran F.6.2.3 o'r Llawlyfr ARC, canfuwyd bod y gyrwyr newid perthnasol a ddarperir gan y polisiau hyn yn cael eu hasesu'n fwy priodol trwy'r dyraniadau penodol ynghylch pob dalgylch ACA.
HOM1: <i>Dyraniadau Tai</i>	

HOM3: Cartrefi mewn Pentrefi Gwledig	Er nad yw'r polisiâu hyn yn cynnig dyraniadau ar gyfer datblygu, maent gyda'i gilydd yn nodi'r gofynion (ac, mewn rhai achosion, cefnogaeth) ar gyfer ceisiadau cynllunio y gallai'r datblygiad dilynol fod yn ffynhonnell bosibl o F o fewn y dalgylchoedd ACA sydd wedi'u sgrinio.
HOM4: Tai mewn Aneddiadau Gwledig Anniffiniedig	
HOM5: Addasu neu Isrannu Anheddau Presennol	
HOM6: Tai Arbenigol	
HOM7: Adnewyddu Adeiladau Adfeiliedig neu Adawedig	
HOM8: Carafanau Preswyl	
HOM9: Datblygiad Preswyl Ategol	
INF5: Dyraniadau Gwledig y tu allan i Ddalgylchoedd Systemau Carthffosiaeth Gyhoeddus	
GTP1: Llety Sipsiwn a Theithwyr	
VE2: Llety Gwyliau	
VE3: Carafanau Teithiol, Gwersylla a Safleoedd Gwersylla Eraill nad ydynt yn barhaol	
VE4: Safleoedd Carafanau Sefydlog a Chalets a Safleoedd Gwersylla Parhaol Eraill	
RD1: Anheddau Newydd yn lle un bresennol mewn Cefn Gwlad Agored	
RD2: Addasu ac Ailddefnyddio Adeiladau Gwledig at Ddefnydd Preswyl	
RD3: Arallgyfeirio ar Ffermydd	
RD5: Cyfleusterau Marchogol	
WM2: Cynigion Tirlenwi	
CCH4: Ansawdd Dŵr a Diogelu Adnoddau Dŵr	Mae'r polisi hwn wedi'i sgrinio i mewn gan ei fod yn bwriadu osgoi/lleihau effeithiau niweidiol ar yr amgylchedd dyfrol (gan gynnwys safleoedd dynodedig). Cyfeiriwch at Adran 3.5.1 o Atodiad C.
NE4: Datblygiad o fewn Ardal Canllawiau Cynllunio Atodol Caeau'r Mynydd Mawr	Yn unol ag Adran F.6.3.12 o'r Llawlyfr ARC, mae hwn yn cael ei sgrinio i mewn gan ei fod yn bolisi pwrpasol sy'n bwriadu osgoi/lleihau effeithiau niweidiol ar ACA Caeau Mynydd Mawr.

3.2.24 Gwnaethpwyd y canlyniad sgrinio uchod yn unol â'r CCNS a ddywedodd "Gellir sgrinio polisiâu allan fel rhai nad ydynt yn debygol o gael effaith arwyddocaol mewn perthynas â mwy o lwyth ffosforws os nad yw'r datblygiadau neu weithgareddau cysylltiedig yn ffynhonnell ffosforws neu os nad oes llwybrau i ffosforws ychwanegol fynd i mewn i

*amgylchedd yr afon*¹⁶. Cyfeirir yn benodol at bolisi INF5: Dyraniadau Gwledig y tu allan i Ddalgyloedd Systemau Carthffosiaeth Gyhoeddus a gafodd ei sgrinio'n ychwanegol yn unol â'r cyngor cysylltiedig i awdurdodau cynllunio¹⁷. Gyda'i gilydd, mae'r bolisiâu hyn wedi'u sgrinio i mewn fel rhai sydd ag EAD posibl yn unig (Categori I) ar seiliau rhagofalus gan y byddai meintioli effeithiau o'r fath a briodolir i'r datblygiad cysylltiedig yn mynd y tu hwnt i gwmpas y CDLI diwygiedig.

3.2.25 Ar fater nad yw'n gysylltiedig â P, NE4: *Mae datblygiad o fewn Ardal CCA Caeau Mynydd Mawr* bellach wedi'i sgrinio i mewn ac, felly, yn cael ei gynnwys o fewn Asesiad Priodol yn unol ag Adran F.6.3.12 y Llawlyfr ARC. Mae hyn oherwydd ei fod yn bolisi pwrpasol sydd wedi'i ddylunio i osgoi/lleihau effeithiau niweidiol ar ACA Caeau Mynydd Mawr, yn enwedig datblygiad sy'n achosi darnio cynefinoedd *Euphydrys aurinia* (Brith Y Gors) (prif nodwedd ansawdd y safle dynodedig).

Noder: Nid yw'r canfyddiadau uchod yn effeithio ar waith sgrinio blaenorol ar gyfer SG3: *Penrhyn Pen-bre*, ac mae'r casgliadau a wnaed yn Adroddiad yr ARC yn dal yn berthnasol mewn perthynas â'r polisi penodol hwn.

¹⁶ [Cyfoeth Naturiol Cymru / Cyngor i awdurdodau cynllunio ar gyfer ceisiadau cynllunio sy'n effeithio ar afonydd mewn Ardaloedd Cadwraeth Arbennig sy'n sensitif i fosfforws \(naturalresourceswales.gov.uk\)](https://naturalresourceswales.gov.uk)

¹⁷ Dylai unrhyw bolisiâu CDLI sy'n ymwneud â chynlluniau ar gyfer systemau trin carthion preifat sicrhau nad oes unrhyw effeithiau andwyol ar integredd unrhyw afon mewn ACA lle: mae gollyngiadau'n uniongyrchol i ddŵr wyneb; neu ollyngiadau i'r ddaear ac nad ydynt yn bodloni'r meini prawf sgrinio a nodir yn y cyngor hwn. (fersiwn 3, Gorffennaf 2022)

Ailsgrinio/Sgrinio Dyraniadau'r CDLI Diwygiedig

- 3.2.27 Mae'r adran hon yn nodi'r casgliadau sgrinio ar gyfer y diwygiadau hynny a wnaed i safleoedd a neilltuwyd a restrir ym *mholisiau SG1 Safleoedd Adfywio a Defnydd Cymysg, HOM1 Dyraniadau Tai, ac EME3 Cynigion Cyflogaeth*. Nid yw'r canfyddiadau canlynol yn effeithio ar waith sgrinio blaenorol ar yr holl ddyraniadau eraill, ac mae'r casgliadau a wnaed yn Adroddiad yr ARC yn dal i ddal dŵr mewn perthynas â'r dyraniadau hynny nad ydynt wedi'u cynnwys yn Nhabl 6.
- 3.2.28 Mae polisi *HOM1 Dyraniadau Tai* yn nodi 192 o ddyraniadau ar gyfer darparu cartrefi newydd ar draws y sir, gyda 116 o'r dyraniadau hyn yn cael eu darparu o dan 'ymrwymadau' (y rhai sydd â chaniatâd cynllunio llawn / caniatâd sydd eisoes yn bodoli) sydd eisoes wedi bod yn destun asesiad dan y Rheoliadau Cynefinoedd yn ystod cam y prosiect, gan gynnwys ymgynghori ag CNC fel y CCNS. Felly, oni bai bod safle yn cynnwys sawl cyflwr cynllunio (e.e. SuV41/h2 a SuV43/h1), nid yw'r dyraniadau ymrwymiad hynny yn destun sgrinio yma (gan gadw at Reoliad 71).¹⁸
- 3.2.29 Fel yr amlinellwyd yng CDS25, mae 29 o ddyraniadau wedi'u hychwanegu ers i'r Cynllun gael ei adneuo'n gyntaf, gyda 25 o'r rhain yn ymrwymadau. Nid ymgwymerwyd ag ailsgrinio ar gyfer y dyraniadau hynny sydd wedi cael newid i nifer yr anheddau (CDS 26-27), oni bai bod y dyraniad o fewn dalgylch ACA sy'n sensitif i F. Yn ogystal, ni chynhaliwyd sgrinio ar gyfer SeC8/h3 gan y cafodd y safle hwn ei gyfuno i ddechrau gyda SeC8/h1, sydd eisoes wedi'i sgrinio'n briodol gydag Adroddiad yr ARC.
- 3.2.30 Felly, mae'r diwygiadau cyffredinol a wnaed i *HOM1* wedi arwain at 25 o ddyraniadau tai, sydd naill ai'n cael eu hailgrinio (21) oherwydd canllawiau ffosffadau neu eu sgrinio o'r newydd (4) oherwydd eu bod yn ddyraniadau nad oeddent yn bresennol yn ystod y cyfnod blaenorol pan gafodd y Cynllun ei adneuo'n gyntaf. Fel y nodir yn Atodiad C, mae chwech o'r safleoedd hyn o fewn dalgylch sy'n sensitif i F yr Afon Twyi a phymtheg o fewn yr Afon Teifi. Mae'r casgliadau sgrinio manwl ar gyfer pob un o'r dyraniadau tai yn erbyn pob un o'r mecanweithiau effaith bosibl wedi'u nodi yn Atodiad G, ac fe'u crynhoir isod yn Nhabl 6.
- 3.2.31 Mae diwygiadau a wnaed i *EME3 Cynigion Cyflogaeth ar Safleoedd a Neilltuwyd* (CDS 37) yn cynnwys ychwanegu un safle cyflogaeth (PrC2/E2 (i)). Mae casgliadau sgrinio manwl y dyraniad cyflogaeth hwn yn erbyn pob un o'r mecanweithiau effaith bosibl hefyd wedi'u nodi yn Atodiad D, ac maent wedi'u crynhoi yn Nhabl 17. Yn ogystal, ymdrinnir â newidiadau a wnaed i'r elfennau safleoedd defnydd cymysg a gynhwysir yn SG1 uchod yn unol â hynny (h.y. PrC2/MU3).
- 3.2.32 Fel y nodir yn Nhabl 6, dim ond dau safle sydd wedi'u sgrinio allan o'r angen am asesiad pellach (SeC1/h7 a SuV49/h1 – ar ôl ystyried yr effeithiau a nodwyd o ddŵr gwastraff yn unol ag Adroddiad yr ARC). Mae'r holl ddyraniadau diwygiedig eraill wedi'u nodi fel rhai sydd ag effeithiau arwyddocaol tebygol ar gyfanrwydd safleoedd dynodedig a bydd angen cynnal asesiad priodol pellach arnynt (18 o ran ffosffadau yn unig. Nodwyd bod gan y pedwar sy'n weddill effeithiau amrywiol, er bod pob un wedi'i sgrinio mewn oherwydd effeithiau ar yr amgylchedd dyfrol oherwydd ei agosrwydd at gyrtsiau dŵr). Rhoddir sylw i'r rhain ym Mhennod 4.

¹⁸ [Rheoliadau Cadwraeth Cynefinoedd a Rhywogaethau 2017 \(legislation.gov.uk/cy\)](http://legislation.gov.uk/cy)

Tabl 6 - Crynodeb diwygiedig o sgrinio'r ARC o ddyraniadau newydd/diwygiedig y CDLI diwygiedig Cyfeiriwch at Atodiad G am sylwebaeth safle-benodol, gyda sylwebaeth ychwanegol ar gyfer y rhai ag effeithiau cysylltiedig â F yn Atodiad C. O = Oes, N = Nac oes. Cyfeiriwch at Dabl 3 tudalen 35 o Adroddiad yr ARC i gael diffiniad o gasgliadau sgrinio.

Cyfeirnod y safle	Enw'r safle	Dyrol	Morol	Arfordir	Rhywogaethau symudol	Hamdden	Tynnu dŵr	Dŵr gwastraff	Ffosffadau	Llygredd aer	Aflonyddu	Casgliad sgrinio
Cyflogaeth												
PrC2/E2 (i)	Tir i'r dwyrain o Calsonic	O	O	N	O	N	N	N	N	N	O	I
Clwstwr 1												
SuV12/h2	Llandre	O	O	N	O	N	N	N	N	N	O	I
SeC1/h7	Tir oddi ar Heol Glyndŵr	N	N	N	N	N	N	N	N	N	N	K
SuV17/h1	Y tu ôl i'r hen waith saer, Heol yr Orsaf	N	N	N	N	N	N	N	O	N	N	I
Clwstwr 2												
PrC2/MU3	Hen adeilad YMCA, Stryd Stepney	O	N	N	N	N	N	N	N	N	N	I
Clwstwr 4												
SeC12/h1	Trem y Ddôl	N	N	N	N	N	N	N	O	N	N	I
SeC12/h3	Tir y tu ôl i Ddolcoed	O	O	N	N	N	N	N	O	N	N	I
SeC13/h1	Wrth ymyl 'Y Neuadd'	N	O	N	O	N	N	N	O	N	N	I
SeC14/h1	Garej Blossom	N	N	N	O	N	N	N	O	N	O	I
SeC14/h2	Tir gerllaw Maescader	N	N	N	N	N	N	N	O	N	N	I
SuV33/h1	Tir gyferbyn â Brogeler	N	N	N	N	N	N	N	O	N	N	I
SuV35/h1	Tir gerllaw Arwynfa	N	N	N	N	N	N	N	O	N	N	I

Cyfeirnod y safle	Enw'r safle	Dyfrol	Morol	Arfordir	Rhywogaethau symudol	Hamdden	Tynnu dŵr	Dŵr gwastraff	Ffosffadau	Llygredd aer	Aflonyddu	Casgliad sgrinio
SuV36/h1	Cae Pensarn Helen	N	N	N	N	N	N	N	O	N	N	I
SuV36/h2	Tir ym Mryndulais	N	N	N	N	N	N	N	O	N	N	I
SuV37/h2	Tir i'r de o Gae Coedmor	N	N	N	N	N	N	N	O	N	N	I
SuV37/h3	Tir cyfagos i Leinau	N	N	N	N	N	N	N	O	N	N	I
SuV38/h1	Maes y Bryn	N	N	N	N	N	N	N	O	N	N	I
SuV39/h1	Wrth ymyl 'Yr Hendre'	N	N	N	N	N	N	N	O	N	N	I
SuV41/h2	Cilgwyn Bach	N	N	N	N	N	N	N	O	N	N	I
SuV43/h1	Blossom Inn	N	N	N	N	N	N	N	O	N	N	I
Clwstwr 5												
SuV49/h1	Awel y Mynydd	N	N	N	N	N	N	N	N	N	N	K
SeC15/h2	Tir ger Bryndeilog, Rhodfa Tywi	O	O	N	O	N	N	N	O	N	O	I
SeC17/h2	Tir oddi ar Heol Pendref	N	N	N	N	N	N	N	O	N	N	I
SeC17/h1	Tir gyferbyn ag Ysgol Gynradd Llangadog	N	N	N	N	N	N	N	O	N	N	I
SuV51/h1	Tir gyferbyn â neuadd y pentref	N	N	N	N	N	N	N	O	N	N	I
SeC16/h1	Ardal Ogleddol Llandeilo	N	N	N	O	N	N	N	O	N	O	I

3.3 Tasg 3: Ystyried Effeithiau ar y Cyd â Chynlluniau, Rhaglenni a Phrosiectau Eraill

- 3.3.1 Fel y manylir yn yr Adroddiad ARC (gweler tudalen 45), mae Erthygl 6(3) o'r Gyfarwydddeb Cynfinoedd yn gofyn am y potensial i gynlluniau gael effaith sylweddol naill ai'n unigol neu ar y cyd â CRP arall. Mae'r Adran ganlynol yn ategu canfyddiadau blaenorol Tasg 3 yn yr Adroddiad ARC drwy ystyried diwygiadau angenrheidiol i'r CDLI diwygiedig a CRP eraill.
- 3.3.2 Mae holl bolisiau a dyraniadau'r CDLI diwygiedig sydd wedi'u sgrinio allan hyd yma wedi'u neilltuo i gategori sgrinio sy'n caniatáu iddynt gael eu cydnabod fel rhai sy'n annhebygol o gael effeithiau arwyddocaol, naill ai ar eu pen eu hunain neu ar y cyd (h.y., H a'r rhai blaenorol).
- 3.3.3 Lle bernir bod cynnig yn cael effaith sylweddol debygol yn unig (categori I), nid oes angen ei sgrinio ar gyfer effeithiau cyfunol gan fod y Rheoliadau yn nodi y dylid pennu effeithiau sylweddol tebygol naill ai ar ei ben ei hun 'neu' yng nghyfuniad (nid y ddau). Dim ond y diwygiadau hynny a arfarnwyd sydd wedi'u neilltuo i gategori J fyddai angen asesiad pellach o'r potensial ar gyfer effeithiau ar y cyd. Fel y cyfryw, nid oes angen asesiad 'cyfunol' pellach ar hyn o bryd mewn perthynas â'r diwygiadau a wnaed i bolisiau'r CDLI diwygiedig, yn unol â Rhan F.6.3.11 o'r Llawlyfr ARC.
- 3.3.4 O ran Dyraniadau Safle'r CDLI diwygiedig a'r dyraniadau arfaethedig hynny o fewn CRP eraill, cyfeiriwch at Bennod 3.6 yn Atodiad C i gael asesiad o effeithiau cyfunol sy'n gysylltiedig â F. I grynhoi, mae'r safleoedd hynny a ddyrannwyd ar hyn o bryd o fewn y CDLI diwygiedig priodol ar gyfer ACLI Ceredigion a Sir Benfro, sy'n gyfagos, wedi'u cynnwys yn y cyllidebau maetholion i feintiolir effaith gyfunol ar ACA yr Afon Teifi. Nid oes angen asesiad cyfunol ar gyfer ACA yr Afon Tywi.

3.4 Tasg 4: Crynodeb o'r Asesiad Sgrinio

3.4.1 Yn unol â gofyniad sgrinio'r Rheoliadau Cynefinoedd, ymgwymerwyd ag asesiad i benderfynu ar effeithiau arwyddocaol tebygol posibl y diwygiadau a wnaed i'r CDLI diwygiedig ar gyfanrwydd y safleoedd Ewropeaidd a amlinellwyd. Cafodd y penderfyniadau sgrinio sydd wedi'u cynnwys yn yr atodiad presennol eu llywio gan y canlynol:

- Ymatebion i ymgynghoriad blaenorol ar Adroddiad yr ARC (Atodiad A) (yn unol â'r newidiadau hynny ar ôl cyhoeddi yn Atodiad A);
- Adolygiad o'r diwygiadau a wnaed i'r CDLI diwygiedig Adnau (Atodiad B); cafodd y rhai y penderfynwyd bod ganddynt oblygiadau ARC posibl eu sgrinio/aill-sgrinio yn unol â hynny (Atodiad E i G);
- Rhaid sgrinio i mewn Canllawiau CNC sy'n pennu Dyraniadau Safle fel rhai sydd ag EAD oherwydd y cynnydd mewn cyfaint a chrynodiad F o ddŵr gwastraff (fel y trafodir yn Atodiad C). Yn ogystal â'r polisïau hynny sy'n ymwneud â systemau trin carthion preifat (h.y., *INF5*) neu'r rhai a allai newid llwyth F yn anuniongyrchol.

3.4.2 I grynhoi, **canfu asesiad sgrinio'r 2il CDLI diwygiedig i'w archwilio gan y cyhoedd gyfanswm un ar hugain o bolisïau sydd â'r potensial i gael EAD ar safleoedd Ewropeaidd naill ai'n unigol neu gyda'i gilydd. Mae rhain yn:**

- **SG3: Penrhyn Pen-bre (fel y nodwyd yn wreiddiol yn yr Adroddiad ARC);**
- **SP18: Adnoddau Mwynol (ar gais yr ymgynghorai, Atodiad A);**
- **CCH4: Ansawdd Dŵr a Gwarchod Adnoddau Dŵr (a nodir yn Atodiad C);**
- **Y deunaw Polisi Penodol hynny a restrir yn Nhabl 5.**

3.4.3 Yn ychwanegol at y saith effaith sylweddol bosibl a amlinellwyd ym Mharagraff 3.4.2 a 3.4.3 o'r Adroddiad ARC (gan gynnwys Cyf 39), bydd y canlynol yn cael eu sgrinio i mewn ar gyfer Asesiad Priodol:

Llwyth F uwch o fewn dalgylchoedd sensitif yr Afon Tywi, Afon Teifi, Afonydd Cleddau, Afon Gwy P, gydag effeithiau posibl yn cael eu gosod ar Ardaloedd Cadwraeth Arbennig priodol.

3.4.4 Nododd yr ymarfer ail/sgrinio dyraniadau newydd/presennol a ganfuwyd bump ar hugain o dai ychwanegol ac un dyraniad(au) cyflogaeth a allai gael EAD(s) ar gyfanrwydd safleoedd dynodedig. Sylwch fod y rhain yn ychwanegol at y rhai a nodwyd yn wreiddiol yn yr Adroddiad ARC (gan gynnwys y rhai a amlinellwyd yn Cyf 38).

4. Asesiad Priodol

4.0.1 Er eglurder, mae'r bennod ganlynol yn ychwanegol at y casgliadau a wnaed yn Adroddiad yr ARC (yn ymgorffori newidiadau Cyf 41 i 43). Bydd hefyd yn crynhoi'r Asesiad Priodol yn Atodiad C (Pennod 4).

4.1 Crynodeb o'r Casgliad Sgrinio

4.1.1 Yn dilyn yr ymarfer sgrinio ym Mhennod 3, **nodwyd bod potensial ar gyfer effeithiau arwyddocaol tebygol ychwanegol o'r CDLI diwygiedig mewn perthynas â'r canlynol:**

- **Llwyth F uwch o fewn dalgylchoedd sy'n sensitif i F yr Afon Tywi, Afon Teifi, Afonydd Cleddau, Afon Gwy, gydag effeithiau posibl yn cael eu gosod ar Ardaloedd Cadwraeth Arbennig priodol.**
- **Polisi PS18: Adnoddau Mwynau oherwydd y caniatadau mwynau sy'n bodoli o dan ACA Cernydd Carmel a'r effeithiau posibl ar amcanion cadwraeth ACA Cernydd Carmel.**

4.1.2 Nodwyd hefyd bod gan ddyraniadau newydd wedi'u cyfyngu i'r diwygiadau hynny a wnaed i *bolisiâu SG1 Safleoedd Adfywio a Defnydd Cymysg* (h.y. PrC2/MU3), *HOM1 Dyraniadau Tai* (h.y. SuV12/h2) ac *EME3 Cynigion Cyflogaeth* (h.y. PrC2/E2 (i)) effeithiau arwyddocaol tebygol. Fodd bynnag, bernir bod pob un o'r tri safle hyn a nodwyd wedi cael sylw priodol ym Mhennod 4 o'r Adroddiad ARC gan eu bod yn cyfateb i'r EAD blaenorol a nodwyd. Mae hyn yr un mor wir am yr EAD ychwanegol hynny a amlinellwyd yn y dyraniadau wedi'u hailsgrinio (ac eithrio'r EAD a briodolir i lwytho F). Yn yr achosion hyn a ddisgrifiwyd, barnwyd bod yr Asesiad Priodol blaenorol a gynhwyswyd yn yr Adroddiad ARC (fel y'i diwygiwyd gan Atodiad A) yn ddigonol.

4.1.3. Mae'r asesiad priodol o'r effeithiau andwyol posibl sy'n gysylltiedig â PS18 i'w weld yn Atodiad A, Cyfeirnod 41 a 42. Yn ogystal, canfuwyd bod adolygiad o'r Asesiad Priodol sy'n ymwneud yn benodol ag effeithiau darnio cynefinoedd ar ACA Caeau Mynydd Mawr yn parhau'n ddigonol (gweler Tabl 18 a pharagraff 4.3.23 yn yr Adroddiad ARC). Er eglurder, roedd y penderfyniad cychwynnol i sgrinio allan *NE4: Datblygiad o fewn Ardal CCA Caeau Mynydd Mawr* yn drosolwg o'r Adroddiad ARC cychwynnol ac, fel polisi amddiffynnol pwrpasol yn erbyn effeithiau o'r fath, ni thybiwyd bod angen Asesiad Priodol ychwanegol.

4.2 Ymgorffori Mesurau Lliniaru i Osgoi Effeithiau Andwyol

4.2.1 O ystyried gorchwyl cyffredinol y CDLI diwygiedig (fel cynllun), mae'r adran hon yn darparu trosolwg hanfodol ar gyfer gweithredu'r elfennau sydd wedi'u 'sgrinio mewn' (gan gynnwys dyraniadau) yn ddiweddarach heb effeithio ar gywirdeb y safleoedd Ewropeaidd a nodwyd neu ofyn am randdirymiadau, yn unol â'r Rheoliadau. Er ei bod yn atodol i Dabl 18 yn Adroddiad yr ARC, mae'r adran hon yn canolbwyntio ar y mesurau lliniaru posibl y gellid dibynnu arnynt i osgoi effeithiau andwyol sy'n gysylltiedig â llwythi F cynyddol.

4.2.2 I gydnabod natur dechnegol y llwybr effaith a drafodwyd, mae'r awdurdod lleol wedi ymgynghori â rhanddeiliaid ac ymgynghorwyr arbenigol sydd ag arbenigedd perthnasol i roi arweiniad ar lunio mesurau lliniaru posibl (darparwyd detholiadau a/neu arwyddion, lle bo angen). Mae hyn wedi arwain at gynhyrchu'r *Cynllun Gweithredu Dros Dro*, Atodiad C, a dogfennau cysylltiedig eraill a restrir yn Nhabl 1.

4.2.3 Fel y nodwyd yn Adran C.5.1 y Llawlyfr ARC:

"5. To be taken fully into account... all 'mitigation measures' should be effective, reliable, timely, guaranteed to be delivered and as long-term as they need to be to achieve their objectives.";

"6. Any doubts about the effectiveness, reliability, timing, deliver or duration of mitigation measures, should be addressed by the competent authority before relying on such measures when applying the integrity test.";

"7. Mitigation measures proposed by the plan maker ... must be incorporated into the plan so that they are integral parts of it, and they are guaranteed to be delivered. Mitigation measures of this type of referred ... as 'incorporated mitigation measures'".

4.2.4 Mae Adran F.10.1.2 y Llawlyfr ARC yn amlinellu ymhellach yr amodau ar gyfer 'cafeatau polis', y mae'n rhaid iddynt fod yn "case-specific", "explicit", ac "added to the policy" ei hun "and not... to the explanatory text".

4.2.5 Wrth ystyried yr uchod, safbwynt CSC yw y byddai diwygiadau perthnasol i bolisi'r CDLI, ynghyd â phecyn cyflawnadwy o fesurau lliniaru a reolir yn briodol am byth, yn ddigon i ddangos dim effaith andwyol. Bydd yn gwneud hyn ar y cyd trwy ffurfio Bwrdd Rheoli Maetholion (NMB) ar gyfer pob dalgyrch ACA a fydd yn goruchwyllo darpariaeth strategol yr atebion a welir ym Mhennod 4 yn Atodiad C.

4.2.7 Mae Atodiad C yn manylu ar yr Asesiad Priodol sy'n gysylltiedig â Dyraniadau Safle y mae angen eu lliniaru, yn ogystal ag effeithiau cyfunol y safleoedd a gynhwysir o fewn CDLI diwygiedig u Ceredigion a Sir Benfro cyfagos, a Pholisi CCH4. Felly, mae'r is-bennawd sy'n symud ymlaen yn ceisio mynd i'r afael â'r Polisiâu Penodol hynny (a amlygir mewn llwyd, Tabl 5) a allai gynyddu'r llwyth F yn ymarferol o fewn dalgylchoedd ACA sensitif yr Afon Tywi, Afon Teifi, Afonydd Cleddau, Afon Gwy.

4.2.8 Gan gadw at yr hierarchaeth lliniaru a amlinellir yn TAN 5 ¹⁹, trafodir gweithredu mesurau osgoi (fel y'u diffinnir ym Mharagraff C.5.4.1 Llawlyfr ARC) isod. Yn gyntaf,

¹⁹ [Nodyn cyngor technegol \(TAN\) 5: cynllunio a chadwraeth natur | LLYW.CYMRU](#)

mae'n ystyried diwygiad cyffredinol i bolisi'r CDLI diwygiedig , ac yna mesurau lliniaru dilynol.

Diwygio Polisi'r CDLI Diwygiedig

- 4.2.9 Mae CCH4: Ansawdd Dŵr a Gwarchod Adnoddau Dŵr wedi'i ddiwygio i weithredu fel mesurau osgoi ar gyfer y rhai sydd wedi'u sgrinio mewn Polisiâu Penodol (yn ogystal â Dyraniadau Safle – gweler Atodiad C). Cyfeiriwch at CDS70 am eiriad blaenorol, mae bellach yn gosod cyfyngiad ar ganiatáu ceisiadau cynllunio ar y sail nad oes unrhyw effaith andwyol ar gyfanrwydd ACAau afonol sy'n sensitif i F.

CCH4: Ansawdd Dŵr a Gwarchod Adnoddau Dŵr

Rhaid i gynigion datblygu wneud defnydd effeithlon o adnoddau dŵr a, lle bo'n briodol, cyfrannu at wella ansawdd dŵr. Caniateir cynigion lle nad ydynt yn cael effaith andwyol ar adnoddau dŵr, ansawdd dŵr, pysgodfeydd, cadwraeth natur, mynediad cyhoeddus, neu ddefnydd hamdden cysylltiedig â dŵr yn y sir.

Lle bo'n briodol, rhaid gweithredu systemau draenio cynaliadwy gyda chymeradwyaeth ofynnol drwy'r Corff Cymeradwyo Draenio Cynaliadwy.

Cefnogir cynigion os ydynt yn hyrwyddo diogelu cyrsiau dŵr trwy glustogfeydd neu goridorau ecolegol, gan warchod agweddau megis cynefinoedd a rhywogaethau glannau afon ac ansawdd dŵr, a darparu ar gyfer capasiti gorlifdiroedd.

Dim ond os gellir dangos nad oes unrhyw effaith andwyol ar gyfanrwydd Ardaloedd Cadwraeth Arbennig afonol sy'n sensitif i ffosfforws y caniateir datblygiad. Yn y dalgylch hydrolegol a ddynodwyd ar gyfer Ardaloedd Cadwraeth Arbennig afonol, bydd angen i ddatblygiadau sy'n creu gollyngiadau dŵr gwastraff ddangos nad oes unrhyw gynnydd mewn lefelau ffosfforws yn yr ACA. Gellir cyflawni hyn trwy weithredu mesurau lliniaru a chanllawiau cynllunio atodol cysylltiedig. Lle mae tystiolaeth yn dangos y gellir osgoi neu wrthbwyso effeithiau andwyol ar gyfanrwydd ACA afonol trwy ddefnyddio mesurau lliniaru, rhaid cytuno ar y rhain gyda'r Cyngor fesul achos, mewn ymgynghoriad ag CNC.

- 4.2.10 Ystyrir bod cryfhau CCH4: Ansawdd Dŵr a Gwarchod Adnoddau Dŵr yn adfer yr effeithiau andwyol posibl sy'n gysylltiedig â'r Polisiâu Penodol hynny (a amlygir mewn llwyd) yn Nhabl 5. Serch hynny, er budd penodoldeb, “*datblygiad sy'n creu gollyngiadau dŵr gwastraff*” nid dyma'r unig lwybr ar gyfer niwed posibl – yn enwedig o'i gymhwyso yng nghyd-destun y datblygiad sy'n gysylltiedig ag RD3: *Arallgyfeirio Ffermydd*, RD5: *Cyfleusterau Marchogaeth*, a WM2: *Cynigion Tirlenwi* lle gallai dŵr ffo gwasgaredig, er enghraifft, fod yn brif lwybr. Fel argymhelliad, gellid diwygio geiriad y polisi ymhellach i gynnwys pob llwybr (e.e. dŵr gwastraff a dŵr ffo gwasgaredig).
- 4.2.11 Fel argymhelliad, gallai unrhyw effeithiau sy'n gysylltiedig â datblygu systemau trin carthion preifat o ganlyniad i INF5: *Dyraniadau Gwledig y tu allan i Ddalgylchoedd y System Garthffosiaeth Gyhoeddus* gael eu lliniaru ymhellach trwy gyfeirio'n uniongyrchol yng ngeiriad y polisi *'fe ganiateir seilwaith o'r fath os gellir dangos nad oes unrhyw effaith andwyol ar gyfanrwydd ACAau afonol sy'n sensitif i F'*. Ymhellach, efallai y bydd geiriad y polisi hefyd yn ceisio sicrhau bod y dyraniad yn ei gyfanrwydd yn defnyddio un system breifat, lle bo'n briodol, gan y gallai toreth o weithfeydd preifat achosi problemau amgylcheddol (tra bod hyn yn cael ei grybwyll ar hyn o bryd yn y testun esboniadol, gan ei fod yn cafeat polisi y dylid ei ychwanegu at eiriad y polisi ei hun – yn unol ag Adran F.10.1.2 y Llawlyfr ARC).

4.2.12 Bydd paratoi Canllawiau Cynllunio Atodol (CCA) ‘*Ansawdd Dŵr Pellach – ACA Afonol Gwarchodedig*’ yn cefnogi CCH4: *Ansawdd Dŵr a Gwarchod Adnoddau Dŵr*. Trwy goladu ac ehangu ar yr opsiynau ar gyfer mesurau lliniaru a drafodir o dan yr is-bennawd nesaf, bydd y CCA hwn yn cynnwys cyfres integredig o ddogfennau canllaw i gynorthwyo cynigion datblygu i ddangos na fydd y datblygiad dilynol yn achosi unrhyw effaith andwyol ar gyfanrwydd ACA afonol – yn enwedig oherwydd F. Yn ogystal, bydd yn ymhelaethu ar rwymedigaethau cynllunio a mecanweithiau ariannu eraill i sicrhau bod y mesurau lliniaru yn cael eu gweithredu.

Mesurau Lliniaru

4.2.13 O ganlyniad i ddatblygiadau posibl o ganlyniad i'r Polisiâu Penodol (a amlygir mewn llwyd, Tabl 5), mae'r effeithiau a roddir ar Afon Tywi, Teifi, Gwy ac Afonydd Cleddau yn dibynnu ar natur y datblygiad arfaethedig a weithredir ac, fel y cyfryw, mae eu maint yn mynd y tu hwnt i gwmpas y CDLI diwygiedig ei hun. O ran polisi yn benodol, credir bod y ddibyniaeth ar y diwygiadau uchod i CCH4: *Ansawdd Dŵr a Gwarchod Adnoddau Dŵr* yn dangos cydymffurfiaeth â'r Rheoliadau.

4.2.14 Cyfeirir yn llawn at Atodiad C sy'n manylu ar y mesurau lliniaru penodol ar gyfer Dyraniadau Safle. Rhoddir cyfeiriadau hefyd at yr IAP a'r Canllawiau ar opsiynau lliniaru F²⁰. Fel y trafodwyd yn Adran 4.3.1 Atodiad C, mae'r IAP yn dangos cydymffurfiaeth â'r Rheoliadau trwy amlinellu mesurau lliniaru (Atebion Seiliedig ar Natur yn bennaf) a fydd yn cynnal Niwtraliaeth Maetholion (NM) ac yn atal unrhyw effeithiau andwyol ar amcanion cadwraeth yr ACAau afonol.

4.2.15 Mae'r angen am NM yn nalgylch ACA yr Afon Teifi sy'n sensitif i F, sydd ar hyn o bryd mewn cyflwr anffafriol oherwydd maetholion, yn ofynnol gan yr CCNS²¹. Serch hynny, safbwynt CSC yw bod NM yn cael ei gymhwyso i bob dalgylch ACA sy'n sensitif i F. Er bod Atodiad C yn crynhoi ‘dull strategol’ ar gyfer yr Afon Tywi a'r Afon Teifi, efallai y bydd atebion lliniarol ‘dan arweiniad y datblygwr’ analog (sy'n gysylltiedig â datblygiad a gynigir drwy'r Polisiâu Penodol a nodwyd) yn cael eu cyflwyno i sicrhau nad oes unrhyw effaith andwyol ar yr Afon Gwy ac Afonydd Cleddau. Cefnogwyd hyn trwy gynhyrchu cyfrifiannell F²² pwrpasol a chanllawiau technegol cysylltiedig.

4.2.16 Er mwyn hwyluso cyflawni datblygiad a allai gael ei effeithio gan CCH4: *Ansawdd Dŵr a Gwarchod Adnoddau Dŵr*, mae CSC wedi paratoi ‘Strategaeth Lleihau F yn yr Afon Tywi a'r Afon Teifi’. Mae'r ddogfen hon yn nodi'r dull strategol o gyflawni gostyngiadau F yn y ddau ddalgylch hyn tra hefyd yn hwyluso twf ac yn dangos y gellir cyflawni mesurau lliniaru yn ymarferol. Mae'r ddogfen yn nodi ystod o fesurau, y cytunwyd arnynt mewn ymgynghoriad â CNC. Mae ‘Strategaeth Lleihau F yn yr Afon Tywi a'r Afon Teifi’ yn ddogfennau byw a fydd yn datblygu yn ystod oes y CDLI diwygiedig, mewn ymgynghoriad â CNC.

4.2.17 Bydd y gwaith o gyflawni ‘Strategaeth Lleihau F yn yr Afon Tywi a'r Afon Teifi’ yn cael ei gefnogi gan ffurfio Byrddau Rheoli Maetholion (NMB) yr Afon Tywi, Teifi a Chleddau. Bydd gan y NMBau ddyletswyddau ehangach gyda nod ehangach o ddarparu'r atebion hirdymor ar sail dalgylch, i fynd i'r afael â mater F gormodol mewn afonydd, a gynhyrchir o weithgareddau presennol a defnyddiau tir yn y dalgylch ehangach (yn

²⁰ <https://www.sirgar.llyw.cymru/media/1229657/adolygiad-technegol-o-opsiynau-lliniaru-maetholion-mitigation-nutrient-mitigation-options-technic.pdf>

²¹ [Cyfoeth Naturiol Cymru / Egwyddorion niwtraliaeth o ran maethynnau mewn perthynas â datblygiadau neu drwyddedau gollwng dŵr arfaethedig \(naturalresourceswales.gov.uk\)](http://CyfoethNaturiolCymru/Egwyddorionniwtraliaetho ranmaethynnau mewn perthynas â datblygiadau neu drwyddedau gollwng dŵr arfaethedig (naturalresourceswales.gov.uk))

²² [ccc-nutrient-budget-calculator.xlsx \(live.com\)](http://ccc-nutrient-budget-calculator.xlsx (live.com))

unol â Rheoliad 16A), ac i nodi mesurau y gellid dibynnu arnynt i sicrhau buddion ehangach a gostyngiadau net ar draws y dalgyrch. Er bod y mesurau hyn y tu allan i gwmpas y CDLI diwygiedig, mae'n bwysig sicrhau dull cyfannol a chadarn o leihau F a diogelu'r ACAau afonol a drafodwyd rhag effeithiau F pellach a briodolir o bob sector ffynhonnell.

- 4.2.18 Mae CSC yn arwain NMB Tywi ac mae'n aelod allweddol o NMBau'r Teifi a Chleddau ochr yn ochr â'r ACLlau cyfagos yr effeithir arnynt. Ffurfiwyd NMB y Tywi yn swyddogol ar 17eg Mawrth 2022 ac mae wedi cynnal dau gyfarfod bwrdd ers hynny, er nad yw ei gylch gorchwyl wedi'i gytuno eto ymhlith ei aelodau. Fel prif ymyriad y cytunwyd arno yn yr uwchgynhadledd F, mae Llywodraeth Cymru wedi ymrwymo i ariannu gwaith NMB tan 2025. Yn ogystal, cynhelir cydweithrediad tebyg gyda'r ACLlau sy'n gysylltiedig ag NMB Afon Gwy a sefydlwyd yn 2014. Er gwybodaeth, mae CSC hefyd yn aelod o Bartneriaeth Dalgyrch Wysg; dewis arall yn lle strwythur NMB gyda nodau ehangach, wedi'i hwyluso gan PCBB.
- 4.3.19 Sylwch, yn unol ag ymddangosiad gwaith pellach sydd wedi'i wneud/arfaethu ar hyn o bryd, y bydd fersiynau pellach o'r Cynllun Gweithredu Dros Dro ac Atodiad C yn cael eu datblygu. Mae hyn yn adlewyrchu ymrwymiad CSC i sicrhau bod y CDLI diwygiedig yn seiliedig nid yn unig ar y wybodaeth ddiweddaraf ond bod ei gynnwys yn cael ei asesu'n briodol ac yn drylwyr o ran yr effeithiau a nodir ar safleoedd dynodedig – yn arbennig drwy'r broses archwilio. Bydd unrhyw fersiynau pellach yn cael eu darparu i ymgylgoreion statudol ar gyfer sylwadau pellach, a byddant ar gael i'r cyhoedd (ar gais).

Dewisiadau yn lle Niwtraliaeth Maetholion

- 4.2.20 Fel y manylir yn y cyngor a gafwyd gan DTA Ecology (2022), pan na eir y tu hwnt i'r targedau maetholion nid oes gofyniad o dan y Rheoliadau i gyfyngu ar ddatblygiad oni bai bod cynnig (boed ar ei ben ei hun neu mewn cyfuniad) yn fygythiad i gyfanrwydd safle. Felly, ni fydd datblygiad arfaethedig o fewn dalgyrchchoedd nad ydynt yn methu a all ddangos nad ydynt yn achosi methiant targedau F yn cael unrhyw effaith andwyol ar gyfanrwydd safle, o dan y llwybr effaith hwn.
- 4.2.21 Mae CSC yn cydnabod nad yw'r Rheoliadau yn ei gwneud yn ofynnol i NM gael ei gymhwyso i Ardaloedd Cadwraeth Arbennig nad ydynt mewn cyflwr anffafriol oherwydd maetholion (h.y., yr Afon Tywi) (yn unol â chynghor gan CCNS a DTA Ecology), fodd bynnag, fel rhagofal mae'n ystyried NM (a'r mesurau lliniaru dilynol a gynhwysir yn Atodiad C) fel y dull a ffeirir ar gyfer pob dalgyrch ACA. *CCH4: Ansawdd Dŵr a Gwarchod Adnoddau Dŵr* fydd y polisi trosfwaol yn y CDLI diwygiedig sy'n gofyn am gamau lliniaru i osgoi effeithiau andwyol ar gyfanrwydd safle. Mae'r gofyniad i ddatblygiadau beidio ag achosi effeithiau andwyol ar safleoedd dynodedig yn cael ei ailadrodd ymhellach yn *PS14 Cynnal a Gwella'r Amgylchedd Naturiol*.
- 4.2.22 Er bod angen NM ar hyn o bryd yn nalgylch ACA yr Afon Teifi, gellid dyfeisio dull 'trothwy gwneud penderfyniadau' amgen (e.e., cydymffurfiaeth newid gwrthrychol) ar gyfer ansawdd dŵr ar gyfer y dalgyrchchoedd ACA eraill pe bai digon o drylwyredd gwyddonol o ran ansawdd dŵr o sicrhau dim EAD. Serch hynny, mae CSC yn nodi y byddai hyn yn cymryd adnoddau sylweddol o ran monitro i sicrhau cydymffurfiaeth.
- 4.2.23 Yn ogystal, gellid datblygu 'dull cymysg' rhwng cyrff statudol a'r awdurdod lleol i gynnal Rheoliad 16A drwy wreiddio adferiad natur a gwella safleoedd ochr yn ochr ag atal

dirywiad pellach i gyfanrwydd safleoedd. Disgrifir y ddau yn Atodiad 2 a 3 (yn y drefn honno) o'r cyngor a gafwyd gan DTA Ecology.

4.3 Cymhwyso'r prawf cywirdeb os caiff mesurau lliniaru a awgrymir eu hymgorffori

4.3.1 Dylai'r adran ganlynol fod yn barod ar y cyd â Phennod 4.6 Atodiad C.

4.3.2 Dibynnir ar gryfhau CCH4: *Ansawdd Dŵr a Gwarchod Adnoddau Dŵr* i osgoi effeithiau andwyol ar gyfanrwydd safle'r ACA afonol ar y sail:

- Bydd cyflawni'r dyraniadau a nodir mewn dalgylchoedd ACA sy'n sensitif I F yn berthnasol i weithredu'r mesurau lliniaru a amlinellwyd i gyflawni NM;
- Mae cwmpas yr NMBau yn sicrhau y bydd y mesurau lliniaru a amlinellwyd yn adweithiol i ddata sy'n dod i'r amlwg sy'n berthnasol i gydymffurfiaeth y dalgylchoedd ACA (e.e. unrhyw ganllawiau dilynol gan CNC, data SAGIS ar gyfer yr Afon Tywi);
- Unwaith y cytunir arno, bydd angen i gylch gorchwyl yr NMBs gynnwys cydweithio rhwng yr ACLlau hynny sy'n rhannu dalgylchoedd ACA i sicrhau bod yr effeithiau a briodolir i ddatblygiad sy'n deillio o bolisi'r CDLI diwygiedig yn cael eu hystyried yn briodol wrth gyflawni'r mesurau lliniaru arfaethedig a amlinellir yn Atodiad C;
- Sicrhau mecanweithiau ariannu a fydd yn sicrhau darpariaeth, hyfywedd, a gofynion cynnal a chadw a monitro hirdymor y mesurau lliniaru arfaethedig am byth (e.e., cyfraniadau datblygwyr trwy rwymedigaethau cynllunio, a/neu system masnachu credyd - y mae astudiaeth ddichonol ohonynt wedi'i gomisiynu);
- Bydd datblygu CCA pwrpasol yn dangos sut y gall cynigion datblygu sicrhau na fydd unrhyw gynnydd mewn lefelau F o fewn y dalgylch ACA sy'n sensitif i F;
- Er nad yw'n bosibl rhagweld a fydd datblygwyr yn aros am fesurau lliniaru 'strategol', rhaid i'r cynnig o liniaru 'dan arweiniad y datblygwr' fod yn unol â'r Rheoliadau. Cefnogwyd hyn trwy ddatblygu cyfrifiannell F a chanllawiau ar opsiynau lliniaru F;
- Rhaid seilio datblygiad fesul cam gyda swyddogaethau lliniaru (e.e., effeithlonrwydd gwlyptir) a/neu weithredu datrysiadau pontio ar dystiolaeth wyddonol gadarn i sicrhau bod egwyddor NM yn cael ei chynnal.

4.3.3 Gyda'i gilydd, ystyrir bod y ffactorau hyn yn berthnasol i gadernid y CDLI diwygiedig o ran ei ymlyniad at y Rheoliadau. Cyfeirir yn benodol at ddyfarniad yr uchel lys a wnaed yn Feeney ²³. Mae dibynnu ar y darpariaethau lliniaru (a nodir uchod ac ym Mhennod 4.5 yn Atodiad C ²⁴) fel cymeradwyaeth amodol ar gyfer datblygiad a ddarperir gan y CDLI diwygiedig yn gam gweithredu dilys.

²³ Nodwyd yn C.9.4.2 (Llawlyfr ARC) ac Adran 4.1.2 (Atodiad C). *"There is nothing wrong in approving something in principle which may not happen in the future, if the condition is not satisfied"*

²⁴ Yn benodol, yr un ar ddeg cam ar dudalen 36.

5. Casgliadau Cyffredinol

- 5.1 Mae'r 2il CDLI diwygiedig wedi bod yn destun sgrinio dan y Rheoliadau Cynefinoedd. Casgliad yr ymarfer sgrinio hwn yw, ac eithrio'r mecanweithiau effaith posibl a nodir isod, na fydd y diwygiadau a wnaed ers yr Adroddiad ARC yn cael unrhyw effaith sylweddol debygol, naill ai ar eu pen eu hunain neu ar y cyd, ar unrhyw safleoedd Ewropeaidd.
- 5.2 Roedd angen Asesiad Priodol ychwanegol mewn perthynas â:
- **Llwyth F uwch o fewn y dalgylchoedd yr Afon Tywi, Afon Teifi, Afonydd Cleddau, Afon Gwy sy'n sensitif i F, gydag effeithiau posibl yn cael eu gosod ar Ardaloedd Cadwraeth Arbennig priodol.**
 - **Polisi PS18: Adnoddau Mwynol oherwydd y caniatadau mwynau sy'n bodoli o dan ACA Cernydd Carmel a'r effeithiau posibl ar amcanion cadwraeth ACA Cernydd Carmel.**
- 5.3 Ystyriwyd mesurau lliniaru fel rhan o'r Asesiad Priodol. Er ei fod yn dibynnu ar gyflawni a gweithredu'r argymhellion a'r mesurau lliniaru sydd wedi'u cynnwys yn yr Adendwm presennol, a'u rhoi ar waith yn y tymor hir, gellir dod i'r casgliad na fydd yr 2il CDLI Adneuo yn cael unrhyw effaith andwyol ar gyfanrwydd unrhyw safleoedd Ewropeaidd.
- 5.4 NB: Mae'r casgliad uchod yn gyson â'r hyn a wnaed ym Mhennod 5 o'r Adroddiad ARC (fel y'i diwygiwyd gan Gyf 41, Atodiad A).

6. Ymgynghori a'r Camau Nesaf

- 6.1 Bydd yr Adendwm ARC presennol ar gael ar gyfer ymgynghoriad cyhoeddus ochr yn ochr â'r 2il CDLI Adneuo ac Adroddiad ARC am gyfnod o 8 wythnos yn dechrau ar 17 Chwefror 2023. Mae copïau o'r dogfennau hyn ar gael gan Adain Blaengynllunio CSC, neu gallant gael eu gweld ar-lein. Gellir hefyd archwilio'r CDLI diwygiedig a dogfennau cysylltiedig mewn Canolfannau Gwasanaethau Cwsmeriaid a llyfrgelloedd cyhoeddus yn ystod oriau agor a hysbysebair.
- 6.2 Sylwch fod yr Adendwm ARC hwn ar gyfer yr 2il CDLI diwygiedig a'i fod yn cyd-fynd â'r Adroddiad ARC blaenorol a gyhoeddwyd yn wreiddiol ym mis Ionawr 2020. Er bod sylwadau blaenorol yn ymwneud â'r Adroddiad ARC wedi'u hystyried, ni fyddant yn cael eu cyflwyno'n ffurfiol i'r Arolygydd i'w harchwilio. Ymhellach, ni fydd unrhyw sylwadau a gyflwynir mewn perthynas â'r CDLI diwygiedig 1af yn cael eu hystyried na'u treiglo drosodd fel rhan o'r ymgynghoriad hwn. Felly, dylid ailgyflwyno sylwadau blaenorol os dymunwch iddynt eu hystyried fel rhan o'r ymgynghoriad hwn.
- 6.3 Gellir mynegi eich barn ar yr Adendwm ARC hwn ar-lein trwy [Dudalen Ymgynghori'r Cyngor](#). Fel arall, gellir lawrlwytho ffurflenni ymateb o'r wefan neu maent ar gael ar gais.

Os hoffech anfon eich barn yn ysgrifenedig, postiwch i:

Adain Blaengynllunio
Adran Lle ac Isadeiledd
3 Heol Spilman
Caerfyrddin
Sir Gaerfyrddin
SA31 1LE

Neu drwy e-bost: blaengynllunio@sirgar.gov.uk

Cofiwch gynnwys 'ARC' o fewn y llinell bwnc.

- 6.4 Rhaid derbyn sylwadau erbyn y dyddiad a'r amser perthnasol a nodir ar [Dudalen Ymgynghori CSC](#). Ni fydd sylwadau a gyflwynir ar ôl y dyddiad hwn yn cael eu hystyried.
- 6.5 Er mwyn sicrhau bod gofynion y Gyfarwydddeb Cynefinoedd a'r Rheoliadau cyfatebol yn cael eu bodloni, bydd angen ystyried pob newid pellach i'r CDLI diwygiedig yn dilyn y broses ymgynghori ac archwilio ffurfiol (gan gynnwys Newidiadau Materion yn Codi a argymhellir yn Adroddiad Terfynol yr Arolygydd). Felly, bydd dogfennaeth ARC ychwanegol ar gyfer y fersiwn a fabwysiadwyd yn cael ei chyhoeddi ar yr adeg hon.

7. Atodiadau

Atodiad A: Newidiadau i Adroddiad ARC

Mae newidiadau i Adroddiad yr ARC ers ei gyhoeddiad gwreiddiol ym mis Rhagfyr 2020 wedi'u cyflwyno isod, gyda'r testun wedi'i ddiweddarau mewn coch. Mae'r rhain naill ai wedi'u gwneud mewn ymateb i'r ymgynghoriadau a dderbyniwyd neu'n gywiriadau o ran sillafu/fformatio. Sylwch nad yw'r materion ychwanegol a godwyd yn yr Atodiad i Adroddiad yr ARC wedi'u cyflwyno isod. Mae'r rhai sydd â goblygiadau ARC wedi'u hamlygu'n llwyd ac wedi cael sylw wedi hynny.

Cyf	Testun	Disgrifiad	Rheswm	Goblygiad
Newidiadau sy'n berthnasol i Adroddiad yr ARC (prif gorff)				
1	1.1.1	Mewnosoder "(fel y'u diwygiwyd)" yn: Mae'r adroddiad hwn yn Aseiad Rheoliadau Cynefinoedd o'r CDLI Diwygiedig, fel sy'n ofynnol o dan Reoliadau Cadwraeth Cynefinoedd a Rhywogaethau 2017 (fel y'u diwygiwyd).	Diweddariad cyd-destunol.	Dim.
2	1.3.1	Mewnosoder "(fel y'u diwygiwyd)" yn: Pennod 8 o Reoliadau Cadwraeth Cynefinoedd a Rhywogaethau 2017 (fel y'u diwygiwyd) ("y Rheoliadau Cynefinoedd")	Diweddariad cyd-destunol.	Dim.
3	Yn dilyn 1.3.3	Mewnosoder paragraffau newydd: 1.3.4 Ym mis Ebrill 2018, cyflwynodd Llys Cyfiawnder yr Undeb Ewropeaidd ei ddyfarniad yn Achos C-323/17 People Over Wind & Peter Sweetman v Coillte Teoranta ('People Over Wind'). Roedd y dyfarniad yn egluro na all awdurdodau cymwys ystyried unrhyw fesurau lliniaru wrth wneud penderfyniadau sgrinio at ddibenion penderfynu p'un a oes angen aseiad priodol. O ganlyniad, dim ond fel rhan o aseiad priodol ei hun y caiff yr awdurdod cymwys ystyried mesurau lliniaru y bwriedir iddynt osgoi neu leihau effeithiau niweidiol cynllun neu brosiect. 1.3.5 Wrth gynnal yr aseiad hwn, ni fydd unrhyw fesurau y bwriedir iddynt osgoi neu leihau effeithiau niweidiol cynllun neu brosiect ar safle Ewropeaidd (a elwir yn gyffredinol yn fesurau lliniaru) yn cael eu hystyried yn y cam sgrinio. Fodd bynnag, bydd 'nodweddion' y cynllun yn cael eu hystyried yn y cam sgrinio oherwydd	Newid wedi'i wneud mewn ymateb i ymgynghorai.	Diweddariad cyd-destunol, dim goblygiadau.

Cyf	Testun	Disgrifiad	Rheswm	Goblygiad
		eu bod yn hanfodol i ddiffinio natur, graddfa, lleoliad, amseriad, amllder neu hyd cynigion y cynllun, neu gallant fod yn agweddau anwahanadwy o'r cynllun, na fyddai modd gwneud asesiad priodol o'r cynllun hebddynt, er y gallai'r nodweddion hyn yn anfwriadol gael yr effaith o osgoi neu leihau rhai neu bob un o effeithiau andwyol posibl y cynllun.		
4	Yn dilyn 2.1.1	Mewnosod rhifau paragraff newydd a chywiriad: 2.1.2 Bydd asesiad sgrinio, ar ei ben ei hun ac ar y cyd â chynlluniau a phrosiectau eraill a nodwyd, yn nodi p'un a fydd unrhyw effeithiau amgylcheddol arwyddocaol o ganlyniad a fydd yn effeithio ar y safle ac yn dod i gasgliad p'un a yw effeithiau arwyddocaol yn debygol ai peidio. 2.1.3 Os nad oes effeithiau arwyddocaol posibl yn cael eu nodi, mae'r broses yn dod i ben ar y cam hwn. 2.1.4 Os canfyddir...	Fformatio.	Dim.
5	Dan 2.2	Mewnosod rhifau paragraff newydd: 2.2.1 Y diben	Fformatio.	Dim.
6	2.3.1	Tynnu testun: 2.3.1 Er mwyn penderfynu p'un a oes angen asesiad priodol ar gynllun datblygu ar unrhyw adeg, mae angen cymhwyso'r ddau brawf a nodir yn Rheoliad 6385B(1)-e y rheoliadau,...	Newid wedi'i wneud mewn ymateb i ymgynghorai.	Dim.
7	2.3.5	Cywiriad: 2.3.5 Os nad yw'r tebygolrwydd o effeithiau arwyddocaol yn gallu...	Sillafu.	Dim.
8	2.4.1	Cywiro a mewnosod: <ul style="list-style-type: none"> Rheoliadau Cadwraeth Cynefinoedd a Rhywogaethau (Diwygio) 20172 (y 'Rheoliadau Cadwraeth'). <p>Canllawiau:</p>	Newid wedi'i wneud mewn ymateb i ymgynghorai.	Diweddariad cyd-destunol, dim goblygiadau.

Cyf	Testun	Disgrifiad	Rheswm	Goblygiad																		
		<ul style="list-style-type: none"> Nodyn Cyngor Technegol (TAN) 5 – Cadwraeth a Chynllunio Natur. Polisi Cynllunio Cymru, Llywodraeth Cynulliad Cymru (2009). 																				
9	3.1.1	<p>Cywiriad:</p> <p>bydd ... cyfeiriad llif dŵr daear i gyd yn effeithio ar y pellter perthnasol...</p>	Sillafu.	Dim.																		
10	3.1.4	<p>Mewnosod yn Nhabl 2:</p> <table border="1"> <thead> <tr> <th>Safle Ewropeaidd o fewn clustogfa 15km o amgylch ffin y cynllun</th> <th>Dynodiad</th> <th>Pellter o ffin y cynllun (km)</th> </tr> </thead> <tbody> <tr> <td>Bae Ceredigion</td> <td>ACA</td> <td>9.2km</td> </tr> <tr> <td>Elenydd</td> <td>ACA</td> <td>13.1km</td> </tr> <tr> <td>Coedydd Nedd a Mellte</td> <td>ACA</td> <td>11.9km</td> </tr> <tr> <td>Cors Crymlyn</td> <td>ACA</td> <td>13.0km</td> </tr> <tr> <td>Coetiroedd Gogledd Sir Benfro</td> <td>ACA</td> <td>9.0km</td> </tr> </tbody> </table>	Safle Ewropeaidd o fewn clustogfa 15km o amgylch ffin y cynllun	Dynodiad	Pellter o ffin y cynllun (km)	Bae Ceredigion	ACA	9.2km	Elenydd	ACA	13.1km	Coedydd Nedd a Mellte	ACA	11.9km	Cors Crymlyn	ACA	13.0km	Coetiroedd Gogledd Sir Benfro	ACA	9.0km	Rhestrwyd y safleoedd hyn yn Ffigur 2 o Adroddiad yr Asesiad Rheoliadau Cynefinoedd (er eu bod yn absennol i ddechrau yn Nhabl 2).	Oes. Rhaid sgrinio'r safleoedd hyn wedyn fel y bo'n briodol.
Safle Ewropeaidd o fewn clustogfa 15km o amgylch ffin y cynllun	Dynodiad	Pellter o ffin y cynllun (km)																				
Bae Ceredigion	ACA	9.2km																				
Elenydd	ACA	13.1km																				
Coedydd Nedd a Mellte	ACA	11.9km																				
Cors Crymlyn	ACA	13.0km																				
Coetiroedd Gogledd Sir Benfro	ACA	9.0km																				
11	Tabl 3	<p>Cywiriadau wedi'u gwneud i'r adrannau canlynol o'r tabl:</p> <table border="1"> <thead> <tr> <th>Mathau o gynllun</th> <th>Meini prawf dewis safle</th> <th>Safleoedd a ddewiswyd i'w hystyried ymhellach</th> </tr> </thead> <tbody> <tr> <td rowspan="3">2. Cynlluniau a allai effeithio ar yr amgylchedd dyfrol</td> <td rowspan="3">Safleoedd i fyny'r afon neu i lawr yr afon o ardal y cynllun yn achos safleoedd afonydd neu aberoedd. Ymhlith yr effeithiau a ystyriwyd mae effeithiau lleol ar adnoddau ac ansawdd dŵr wyneb / dŵr daear, yn deillio o newidiadau mewn dŵr ffo, gwaddodiad, erydu ac ati, yn ogystal ag effeithiau i lawr yr afon.</td> <td>Ardaloedd Cadwraeth Arbennig <ul style="list-style-type: none"> Afon Tywi Bae ac Aberoedd Caerfyrddin Twyni Bae Caerfyrddin Cernydd Carmel Afon Wysg Afon Gwy Bae Ceredigion Gorllewin Cymru Forol Ceg Môr Hafren Sir Benfro Forol </td> </tr> <tr> <td>Ardaloedd Gwarchodaeth Arbennig (AGA) / Ramsar <ul style="list-style-type: none"> Bae Caerfyrddin Cilfach Tywyn </td> </tr> </tbody> </table>	Mathau o gynllun	Meini prawf dewis safle	Safleoedd a ddewiswyd i'w hystyried ymhellach	2. Cynlluniau a allai effeithio ar yr amgylchedd dyfrol	Safleoedd i fyny'r afon neu i lawr yr afon o ardal y cynllun yn achos safleoedd afonydd neu aberoedd. Ymhlith yr effeithiau a ystyriwyd mae effeithiau lleol ar adnoddau ac ansawdd dŵr wyneb / dŵr daear, yn deillio o newidiadau mewn dŵr ffo, gwaddodiad, erydu ac ati, yn ogystal ag effeithiau i lawr yr afon.	Ardaloedd Cadwraeth Arbennig <ul style="list-style-type: none"> Afon Tywi Bae ac Aberoedd Caerfyrddin Twyni Bae Caerfyrddin Cernydd Carmel Afon Wysg Afon Gwy Bae Ceredigion Gorllewin Cymru Forol Ceg Môr Hafren Sir Benfro Forol 	Ardaloedd Gwarchodaeth Arbennig (AGA) / Ramsar <ul style="list-style-type: none"> Bae Caerfyrddin Cilfach Tywyn 	Addasiad wedi'i wneud mewn ymateb i ymgynghorai (Twyni Bae Caerfyrddin a Chernydd Carmel). Gwnaed diwygiadau ychwanegol i adlewyrchu'r newid blaenorol (gosod yr effeithiau a nodwyd yn y Ffurflenni Data Safonol perthnasol ar gyfer Elenydd, Coedydd Nedd a Mellte, Cors Crymlyn)	Oes. Angen sgrinio pellach ar gyfer y safleoedd ychwanegol a nodwyd.											
Mathau o gynllun	Meini prawf dewis safle	Safleoedd a ddewiswyd i'w hystyried ymhellach																				
2. Cynlluniau a allai effeithio ar yr amgylchedd dyfrol	Safleoedd i fyny'r afon neu i lawr yr afon o ardal y cynllun yn achos safleoedd afonydd neu aberoedd. Ymhlith yr effeithiau a ystyriwyd mae effeithiau lleol ar adnoddau ac ansawdd dŵr wyneb / dŵr daear, yn deillio o newidiadau mewn dŵr ffo, gwaddodiad, erydu ac ati, yn ogystal ag effeithiau i lawr yr afon.	Ardaloedd Cadwraeth Arbennig <ul style="list-style-type: none"> Afon Tywi Bae ac Aberoedd Caerfyrddin Twyni Bae Caerfyrddin Cernydd Carmel Afon Wysg Afon Gwy Bae Ceredigion Gorllewin Cymru Forol Ceg Môr Hafren Sir Benfro Forol 																				
		Ardaloedd Gwarchodaeth Arbennig (AGA) / Ramsar <ul style="list-style-type: none"> Bae Caerfyrddin Cilfach Tywyn 																				

Cyf	Testun	Disgrifiad		Rheswm	Goblygiad	
		<p>7. Cynlluniau a fyddai'n cynyddu maint y datblygiad</p>	<p>Safleoedd yn ardal y cynllun, neu'r tu hwnt, sy'n cael eu defnyddio ar gyfer tynnu dŵr, neu a allai gael eu heffeithio ganddo, waeth beth fo'r pellter o ardal y cynllun</p>	<p>Ardaloedd Cadwraeth Arbennig (ACA)</p> <ul style="list-style-type: none"> ▪ Afon Teifi ▪ Afon Tywi ▪ Afonydd Cleddau ▪ Caeau Mynydd Mawr ▪ Bae Ceredigion ▪ Bae ac Aberoedd Caerfyrddin ▪ Twyni Bae Caerfyrddin ▪ Cernydd Carmel ▪ Cwm Doethie – Mynydd Mallaen ▪ Cors Crymlyn ▪ Mynydd Epynt ▪ Preseli ▪ Afon Gwy ▪ Afon Wysg ▪ Yerboston Tops ▪ Safleoedd Ystlumod Sir Benfro a Llynnoedd Bosherton ▪ Sir Benfro Forol ▪ Tiroedd Comin Gŵyr <p>Ardaloedd Gwarchodaeth Arbennig (AGA) / Ramsar</p> <ul style="list-style-type: none"> ▪ Cilfach Tywyn ▪ Bae Caerfyrddin <p>Ardaloedd Cadwraeth Arbennig</p> <ul style="list-style-type: none"> • Afon Teifi • Caeau Mynydd Mawr • Bae ac Aberoedd Caerfyrddin • Twyni Bae Caerfyrddin • Cernydd Carmel • Afonydd Cleddau • Coedydd Nedd a Mellte • Cors Crymlyn • Cwm Doethie – Mynydd Mallaen • Elenydd • Coed Ynn Gŵyr • Tiroedd Comin Gŵyr • Gweunydd Blaencleddau 		
			<p>Safleoedd a allai gael eu heffeithio gan fwy o lygryddion aer yn cael eu dyddodi yn sgil y cynllun, gan gynnwys allyriadau o gynnydd sylweddol mewn traffig</p>			

Cyf	Testun	Disgrifiad	Rheswm	Goblygiad		
		<table border="1"> <tr> <td></td> <td> <ul style="list-style-type: none"> • Mynydd Epynt • Safleoedd Ystlumod Sir Benfro a Llynnoedd Bosherton • Sir Benfro Forol • Preseli • Rhos Llawr-cwrt • Coedydd Gogledd Sir Benfro • Yerboston Tops </td> </tr> </table>		<ul style="list-style-type: none"> • Mynydd Epynt • Safleoedd Ystlumod Sir Benfro a Llynnoedd Bosherton • Sir Benfro Forol • Preseli • Rhos Llawr-cwrt • Coedydd Gogledd Sir Benfro • Yerboston Tops 		
	<ul style="list-style-type: none"> • Mynydd Epynt • Safleoedd Ystlumod Sir Benfro a Llynnoedd Bosherton • Sir Benfro Forol • Preseli • Rhos Llawr-cwrt • Coedydd Gogledd Sir Benfro • Yerboston Tops 					
12	Dan 3.1.11	<p>Mewnosod paragraff newydd:</p> <p>3.1.12 Mae Safle Morol Ewropeaidd Bae ac Aberoedd Caerfyrddin (CBEEMS) yn cynnwys ACA Bae Caerfyrddin ac Aberoedd, AGA Bae Caerfyrddin ac AGA a Ramsar Cilfach Tywyn a bydd yn cael ei ddefnyddio yn y ddogfen hon i ddisgrifio'r holl safleoedd a grybwyllwyd ar y cyd oni nodir yn wahanol.</p>	Newid wedi'i wneud mewn ymateb i ymgynghorai.	Dim.		
13	3.2.4	<p>Cywiriad:</p> <p>3.2.4 Gall datblygiadau a newidiadau mewn defnydd tir effeithio ar y...</p>	Fformatio.	Dim.		
14	3.2.7	<p>Cywiriad:</p> <p>...lle mae pob dyraniad arfaethedig wedi'i sgrinio'n unigol ym mharagraffau 3.2.107–3.2.111 a Thabl 17. Adran 3.2.2.</p>	Newid wedi'i wneud mewn ymateb i ymgynghorai.	Dim.		
15	Tabl 4	<p>Cywiriad:</p> <p>Nodi dyraniadau gyda llwybr i gwrs dŵr yn agos at gwrs dŵr sy'n llifo i mewn i safleoedd / allan ohonynt</p>	Newid wedi'i wneud mewn ymateb i ymgynghorai.	Dim.		
16	3.2.9	<p>Cywiriad:</p> <p>...fodd bynnag, byddant yn cael eu hystyried ar sail ragofalus ym mharagraffau 3.2.107–3.2.111 a Thabl 17. Adran 3.2.2.</p>	Newid wedi'i wneud mewn ymateb i ymgynghorai.	Dim.		

Cyf	Testun	Disgrifiad	Rheswm	Goblygiad
17	3.2.11	Cywiriad: ...fodd bynnag, byddant yn cael eu hystyried ar sail ragofalus ym mharagraffau 3.2.107–3.2.111 a Thabl 17. Adran 3.2.2.	Newid wedi'i wneud mewn ymateb i ymgynghorai.	Dim.
18	3.2.17	Cywiriad: ... bydd rhwystrau ffisegol i fudo yn cael eu hystyried ym mharagraffau 3.2.107–3.2.111 a Thabl 17. Adran 3.2.2.	Newid wedi'i wneud mewn ymateb i ymgynghorai.	Dim.
19	3.2.21	Cywiriad: ...mae darnio cynefinoedd yn cael ei sgrinio i mewn i'w ystyried ymhellach ym mharagraffau 3.2.107–3.2.111 a Thabl 17. Adran 3.2.2.	Newid wedi'i wneud mewn ymateb i ymgynghorai.	Dim.
20	3.2.26	Cywiriad: ...cael ei ystyried yn fanylach ym mharagraffau 3.2.107-3.2.111 a Thabl 17 Adran 3.2.2 , lle mae pob...	Newid wedi'i wneud mewn ymateb i ymgynghorai.	Dim.
21	3.2.34	Cywiriad: Bydd hyn yn cael ei ystyried ym mharagraffau 3.2.107-3.2.111 a Thabl 17 Adran 3.2.2 , lle mae pob...	Newid wedi'i wneud mewn ymateb i ymgynghorai.	Dim.
22	3.2.36	Cywiriad: ...fel y cyfryw, bydd hyn yn cael ei ystyried ymhellach ym mharagraffau 3.2.107-3.2.111 a Thabl 17 Adran 3.2.2 , lle...	Newid wedi'i wneud mewn ymateb i ymgynghorai.	Dim.
23	3.2.42	Cywiriad: <u>3.2.42 Yng ngoleuni hyn, bydd hyn yn cael ei ystyried ymhellach ym mharagraffau 3.2.107-3.2.111 a Thabl 17, lle mae pob dyraniad arfaethedig wedi'i sgrinio'n unigol, i nodi unrhyw effeithiau posibl ar y defnydd o ardaloedd addas o dir a ddefnyddir ar gyfer bridio a gorffwys y tu allan i ffin yr ACA gan ddyfrgwn.</u>	Newid wedi'i wneud mewn ymateb i ymgynghorai.	Dim.

Cyf	Testun	Disgrifiad	Rheswm	Goblygiad															
24	3.2.54	Cywiriad: ... bydd hyn yn cael ei ystyried ymhellach ym mharagraffau 3.2.107-3.2.111 a Thabl 17 Adran 3.2.2, lle...	Newid wedi'i wneud mewn ymateb i ymgynghorai.	Dim.															
25	3.2.66	Cywiriad: Ymgymerodd CNC ac Asiantaeth yr Amgylchedd	Fformatio.	Dim.															
26	3.2.69 Tabl 9	Cynnwys Cors Crymlyn: <table border="1" data-bbox="376 598 1641 805"> <thead> <tr> <th>Safleoedd wedi eu hadnabod fel rhai dan fygythiad</th> <th>Angen sgrinio pellach?</th> <th>Crynodeb o sgrinio lefel generig</th> </tr> </thead> <tbody> <tr> <td colspan="3">ACA</td> </tr> <tr> <td>Cors Crymlyn</td> <td>Nac oes</td> <td>Wedi'i sgrinio allan o ystyriaeth bellach yn seiliedig ar Aseiad Rheoliadau Cynefinoedd diweddaraf Cynllun Rheoli Adnoddau Dŵr Dŵr Cymru.</td> </tr> </tbody> </table>	Safleoedd wedi eu hadnabod fel rhai dan fygythiad	Angen sgrinio pellach?	Crynodeb o sgrinio lefel generig	ACA			Cors Crymlyn	Nac oes	Wedi'i sgrinio allan o ystyriaeth bellach yn seiliedig ar Aseiad Rheoliadau Cynefinoedd diweddaraf Cynllun Rheoli Adnoddau Dŵr Dŵr Cymru.	Cyfeiriwch at 10.	Nid oes angen sgrinio pellach ar y safle hwn.						
Safleoedd wedi eu hadnabod fel rhai dan fygythiad	Angen sgrinio pellach?	Crynodeb o sgrinio lefel generig																	
ACA																			
Cors Crymlyn	Nac oes	Wedi'i sgrinio allan o ystyriaeth bellach yn seiliedig ar Aseiad Rheoliadau Cynefinoedd diweddaraf Cynllun Rheoli Adnoddau Dŵr Dŵr Cymru.																	
27	Tabl 10 (tudalen 29)	Cywiriad: (Allwedd ffigur) ...y Safleoedd safleoedd Ewropeaidd perthnasol a allai...	Fformatio.	Dim.															
28	Tabl 11	Cywiriad: <table border="1" data-bbox="376 1034 1599 1260"> <thead> <tr> <th>Safleoedd wedi eu hadnabod fel rhai dan fygythiad</th> <th>Angen sgrinio pellach?</th> <th>Crynodeb o sgrinio lefel generig</th> </tr> </thead> <tbody> <tr> <td colspan="3">ACA</td> </tr> <tr> <td>Afon Teifi</td> <td>Oes</td> <td rowspan="4">Angen gwybodaeth bellach gan CNC ynghylch y Dystysgrif Rhwymo i Ynni Adnewyddadwy. Wedi'i sgrinio ar lefel y safle. Angen aseiad pellach trwy aseiad priodol.</td> </tr> <tr> <td>Afon Tywi</td> <td>Oes</td> </tr> <tr> <td>Bae ac Aberoedd Caerfyrddin</td> <td>Oes</td> </tr> <tr> <td>Twyni Bae Caerfyrddin</td> <td>Oes</td> </tr> </tbody> </table>	Safleoedd wedi eu hadnabod fel rhai dan fygythiad	Angen sgrinio pellach?	Crynodeb o sgrinio lefel generig	ACA			Afon Teifi	Oes	Angen gwybodaeth bellach gan CNC ynghylch y Dystysgrif Rhwymo i Ynni Adnewyddadwy. Wedi'i sgrinio ar lefel y safle. Angen aseiad pellach trwy aseiad priodol.	Afon Tywi	Oes	Bae ac Aberoedd Caerfyrddin	Oes	Twyni Bae Caerfyrddin	Oes	Cywiriad.	Dim effaith ddilynol.
Safleoedd wedi eu hadnabod fel rhai dan fygythiad	Angen sgrinio pellach?	Crynodeb o sgrinio lefel generig																	
ACA																			
Afon Teifi	Oes	Angen gwybodaeth bellach gan CNC ynghylch y Dystysgrif Rhwymo i Ynni Adnewyddadwy. Wedi'i sgrinio ar lefel y safle. Angen aseiad pellach trwy aseiad priodol.																	
Afon Tywi	Oes																		
Bae ac Aberoedd Caerfyrddin	Oes																		
Twyni Bae Caerfyrddin	Oes																		

Cyf	Testun	Disgrifiad	Rheswm	Goblygiad												
29	3.2.86	Cywiriad: ... bydd hyn yn cael ei ystyried ym mharagraffau 3.2.107-3.2.111 a Thabl 17 Adran 3.2.2, lle...	Newid wedi'i wneud mewn ymateb i ymgynghorai.	Dim.												
30	3.2.86 Tabl 12	Cynnwys safleoedd Ewropeaidd ychwanegol: <table border="1" data-bbox="376 470 1617 707"> <thead> <tr> <th>Safleoedd wedi eu hadnabod fel rhai dan fygythiad</th> <th>Angen sgrinio pellach?</th> <th>Crynodeb o sgrinio lefel generig</th> </tr> </thead> <tbody> <tr> <td>ACA</td> <td></td> <td rowspan="4">Wedi'i sgrinio allan o ystyriaeth bellach gan fod safleoedd yn fwy na 200m y tu allan i ffin Sir Gaerfyrddin</td> </tr> <tr> <td>Elenydd</td> <td>Nac oes</td> </tr> <tr> <td>Coedydd Nedd a Mellte</td> <td>Nac oes</td> </tr> <tr> <td>Cors Crymlyn</td> <td>Nac oes</td> </tr> </tbody> </table>	Safleoedd wedi eu hadnabod fel rhai dan fygythiad	Angen sgrinio pellach?	Crynodeb o sgrinio lefel generig	ACA		Wedi'i sgrinio allan o ystyriaeth bellach gan fod safleoedd yn fwy na 200m y tu allan i ffin Sir Gaerfyrddin	Elenydd	Nac oes	Coedydd Nedd a Mellte	Nac oes	Cors Crymlyn	Nac oes	Cyfeiriwch at 10.	Nid oes angen sgrinio pellach ar y safle hwn.
Safleoedd wedi eu hadnabod fel rhai dan fygythiad	Angen sgrinio pellach?	Crynodeb o sgrinio lefel generig														
ACA		Wedi'i sgrinio allan o ystyriaeth bellach gan fod safleoedd yn fwy na 200m y tu allan i ffin Sir Gaerfyrddin														
Elenydd	Nac oes															
Coedydd Nedd a Mellte	Nac oes															
Cors Crymlyn	Nac oes															
31	3.2.88	Cywiriad: ... bydd hyn yn cael ei ystyried ymhellach ym mharagraffau 3.2.107–3.2.111 a Thabl 17 Adran 3.2.2, lle...	Newid wedi'i wneud mewn ymateb i ymgynghorai.	Dim.												
32	Tabl 14	<table border="1" data-bbox="376 869 1657 1168"> <thead> <tr> <th>Dull effaith bosibl</th> <th>Crynodeb o sgrinio lefel generig</th> <th>Gofynion sgrinio pellach mewn sgrinio manwl o ddyraniadau penodol</th> </tr> </thead> <tbody> <tr> <td>Amgylchedd dyfrol</td> <td>Effeithiau yn debygol dim ond lle mae datblygiad yn agos i â llwybr i gwrs dŵr sy'n llifo i mewn i safle / allan ohono.</td> <td>Nodi dyraniadau o'r fath</td> </tr> </tbody> </table>	Dull effaith bosibl	Crynodeb o sgrinio lefel generig	Gofynion sgrinio pellach mewn sgrinio manwl o ddyraniadau penodol	Amgylchedd dyfrol	Effeithiau yn debygol dim ond lle mae datblygiad yn agos i â llwybr i gwrs dŵr sy'n llifo i mewn i safle / allan ohono.	Nodi dyraniadau o'r fath	Newid wedi'i wneud mewn ymateb i ymgynghorai.	Oes. Newid yr amod ar gyfer dyraniad sgrinio. Rhaid adlewyrchu yn yr holl waith sgrinio dyraniad.						
Dull effaith bosibl	Crynodeb o sgrinio lefel generig	Gofynion sgrinio pellach mewn sgrinio manwl o ddyraniadau penodol														
Amgylchedd dyfrol	Effeithiau yn debygol dim ond lle mae datblygiad yn agos i â llwybr i gwrs dŵr sy'n llifo i mewn i safle / allan ohono.	Nodi dyraniadau o'r fath														
33	3.2.91 Tabl 15	Cywiriad: <table border="1" data-bbox="376 1265 1621 1323"> <thead> <tr> <th>Safle Ewropeaidd</th> <th>Dynodiad</th> <th>Wedi'i sgrinio i mewn</th> <th>Wedi'i sgrinio allan</th> </tr> </thead> <tbody> <tr> <td></td> <td></td> <td></td> <td></td> </tr> </tbody> </table>	Safle Ewropeaidd	Dynodiad	Wedi'i sgrinio i mewn	Wedi'i sgrinio allan					Cyfeiriwch at 10.	Nid oes angen sgrinio pellach ar y safle hwn.				
Safle Ewropeaidd	Dynodiad	Wedi'i sgrinio i mewn	Wedi'i sgrinio allan													

Cyf	Testun	Disgrifiad	Rheswm	Goblygiad																
		<table border="1"> <tr> <td>Cors Crymlyn</td> <td>ACA</td> <td>Tynnu dŵr</td> <td>Yn seiliedig ar nad oes unrhyw effeithiau arwyddocaol tebygol wedi'u nodi yn Asesiad Rheoliadau Cynefinoedd diweddaraf Cynllun Rheoli Adnoddau Dŵr Dŵr Cymru.</td> </tr> <tr> <td></td> <td></td> <td>Llygredd aer</td> <td>Mwy na 200m y tu allan i ffin Sir Gaerfyrddin</td> </tr> <tr> <td>Coedydd Nedd a Mellte</td> <td>ACA</td> <td>Llygredd aer</td> <td>Mwy na 200m y tu allan i ffin Sir Gaerfyrddin</td> </tr> <tr> <td>Elenydd</td> <td>ACA</td> <td>Llygredd aer</td> <td>Mwy na 200m y tu allan i ffin Sir Gaerfyrddin</td> </tr> </table>	Cors Crymlyn	ACA	Tynnu dŵr	Yn seiliedig ar nad oes unrhyw effeithiau arwyddocaol tebygol wedi'u nodi yn Asesiad Rheoliadau Cynefinoedd diweddaraf Cynllun Rheoli Adnoddau Dŵr Dŵr Cymru.			Llygredd aer	Mwy na 200m y tu allan i ffin Sir Gaerfyrddin	Coedydd Nedd a Mellte	ACA	Llygredd aer	Mwy na 200m y tu allan i ffin Sir Gaerfyrddin	Elenydd	ACA	Llygredd aer	Mwy na 200m y tu allan i ffin Sir Gaerfyrddin		
Cors Crymlyn	ACA	Tynnu dŵr	Yn seiliedig ar nad oes unrhyw effeithiau arwyddocaol tebygol wedi'u nodi yn Asesiad Rheoliadau Cynefinoedd diweddaraf Cynllun Rheoli Adnoddau Dŵr Dŵr Cymru.																	
		Llygredd aer	Mwy na 200m y tu allan i ffin Sir Gaerfyrddin																	
Coedydd Nedd a Mellte	ACA	Llygredd aer	Mwy na 200m y tu allan i ffin Sir Gaerfyrddin																	
Elenydd	ACA	Llygredd aer	Mwy na 200m y tu allan i ffin Sir Gaerfyrddin																	
34	3.2.101	3.2.101 Daeth sgrinio'r polisiau strategol i'r casgliad bod pob un heblaw polisi PS18 eu bod yn annhebygol	Newid wedi'i wneud mewn ymateb i ymgynghorai.	Oes. Cyfeiriwch at Gyfeirnod 35, 36, 39, 41, 42 am oblygiadau ARC dilynol (noder: nid yw CDS76 ac CDS77 wedi effeithio ar y penderfyniad hwn).																
35	Yn dilyn 3.2.102	Mewnosod: 3.2.103 Mae polisi PS18 yn parhau i gael ei sgrinio i mewn oherwydd y caniatadau mwynau sy'n bodoli o dan ACA Cernydd Carmel. Bydd y polisi hwn yn cael ei ystyried ymhellach yn y cam asesu priodol.	Gweler uchod.	Gweler uchod.																
36	Tabl 16	<table border="1"> <tr> <td>PS18 – Adnoddau Mwynau</td> <td>G</td> <td>Wedi'i sgrinio i mewn-allan</td> </tr> </table>	PS18 – Adnoddau Mwynau	G	Wedi'i sgrinio i mewn- allan	Gweler uchod.	Gweler uchod.													
PS18 – Adnoddau Mwynau	G	Wedi'i sgrinio i mewn- allan																		
37	3.2.104	... mae polisi'n cyfeirio twf i ardal sy'n union gerllaw Safle Morol Ewropeaidd Bae ac Aberoedd Caerfyrddin ac ACA Twyni Bae Caerfyrddin ill dau . Nid oes	Newid wedi'i wneud mewn ymateb i ymgynghorai.	Dim oblygiad.																

Cyf	Testun	Disgrifiad	Rheswm	Goblygiad																								
38	Tabl 17	<table border="1"> <thead> <tr> <th data-bbox="376 280 1023 344">Safle</th> <th data-bbox="1023 280 1332 344">Cyfeirnod y dyraniad</th> <th data-bbox="1332 280 1624 344">Casgliad</th> </tr> </thead> <tbody> <tr> <td data-bbox="376 344 1023 379">Heol Castell Pigyn, Abergwili</td> <td data-bbox="1023 344 1332 379">PrC1/h12</td> <td data-bbox="1332 344 1624 379">I K</td> </tr> <tr> <td data-bbox="376 379 1023 414">Pibwr-lwyd</td> <td data-bbox="1023 379 1332 414">PrC1/MU2</td> <td data-bbox="1332 379 1624 414">I K</td> </tr> <tr> <td data-bbox="376 414 1023 450">Garej Blossom</td> <td data-bbox="1023 414 1332 450">SeC14/h1</td> <td data-bbox="1332 414 1624 450">I K</td> </tr> <tr> <td data-bbox="376 450 1023 485">Ardal Ogleddol Llandeilo</td> <td data-bbox="1023 450 1332 485">SeC16/h1</td> <td data-bbox="1332 450 1624 485">I K</td> </tr> <tr> <td data-bbox="376 485 1023 520">Maes Tomos</td> <td data-bbox="1023 485 1332 520">SeC16/h2</td> <td data-bbox="1332 485 1624 520">I K</td> </tr> <tr> <td data-bbox="376 520 1023 555">Tir gerllaw Cefn Maes</td> <td data-bbox="1023 520 1332 555">SeC18/h3</td> <td data-bbox="1332 520 1624 555">I K</td> </tr> <tr> <td data-bbox="376 555 1023 590">Tir yn y Coleg Bach</td> <td data-bbox="1023 555 1332 590">SuV60/h1</td> <td data-bbox="1332 555 1624 590">I K</td> </tr> </tbody> </table>	Safle	Cyfeirnod y dyraniad	Casgliad	Heol Castell Pigyn, Abergwili	PrC1/h12	I K	Pibwr-lwyd	PrC1/MU2	I K	Garej Blossom	SeC14/h1	I K	Ardal Ogleddol Llandeilo	SeC16/h1	I K	Maes Tomos	SeC16/h2	I K	Tir gerllaw Cefn Maes	SeC18/h3	I K	Tir yn y Coleg Bach	SuV60/h1	I K	Newid wedi'i wneud mewn ymateb i ymgynghorai. Noder: Gellir disodli'r asesiad o'r dyraniadau hyn o fewn yr atodiad cyfredol hwn (h.y. SeC14/h1, SeC16/h1).	Oes. Mae safleoedd wedi'u sgrinio i mewn yn unol â sylwadau'r ymgynghorai a thystiolaeth a ddarparwyd. Rhoddir sylw i'r rhain wedyn.
Safle	Cyfeirnod y dyraniad	Casgliad																										
Heol Castell Pigyn, Abergwili	PrC1/h12	I K																										
Pibwr-lwyd	PrC1/MU2	I K																										
Garej Blossom	SeC14/h1	I K																										
Ardal Ogleddol Llandeilo	SeC16/h1	I K																										
Maes Tomos	SeC16/h2	I K																										
Tir gerllaw Cefn Maes	SeC18/h3	I K																										
Tir yn y Coleg Bach	SuV60/h1	I K																										
39	3.4.2	<p>Cywiriad:</p> <p>Mae manylion sgrinio polisiâu'r CDLI Diwygiedig wedi'u nodi yn Atodiadau 4 a 5. I grynhoi, canfu'r asesiad sgrinio fod dim ond un o'r dau o'r polisiâu â'r potensial i gael effeithiau sylweddol ar safleoedd Ewropeaidd naill ai ar eu pen eu hunain neu ar y cyd. Bydd Pennod 4 yn cynnal Asesiad Priodol o Bolisi SG3 Penrhyn Pen-bre, ac yn edrych yn fanylach ar yr effeithiau posibl ar amcanion cadwraeth y safleoedd o fewn Safle Morol Ewropeaidd Bae ac Aberoedd Caerfyrddin, yn ogystal ag ACA Twyni Bae Caerfyrddin. Bydd Polisi PS18 – Adnoddau Mwynau hefyd yn destun asesiad priodol oherwydd yr effeithiau posibl ar amcanion cadwraeth ACA Cernydd Carmel.</p>	Cyfeiriwch at 34.	Cyfeiriwch at 34.																								
40	3.4.3	<p>Cywiriad:</p> <ul style="list-style-type: none"> Gwaredu dŵr gwastraff o ddatblygiadau sy'n cysylltu â Gwaith Trin Dŵr Gwastraff Parc-y-sblot, Cross Hands, Llan-nant, Talacharn, Pencader neu Bentywyn gydag effeithiau posibl ar Safle Morol Ewropeaidd Bae Caerfyrddin ac Aberoedd, ACA Afon Tywi, ACA Afon Teifi neu ACA Twyni Bae Caerfyrddin. Gwaredu dŵr gwastraff o ddatblygiad yn absenoldeb cadarnhad i baraddau y gellir cynnwys y twf y darperir ar ei gyfer yn y CDLI Diwygiedig o fewn y terfynau'r caniatâd gollwng presennol (ar ôl adolygiad), yn enwedig yr effeithiau posibl ar Safle Morol Ewropeaidd Bae ac Aberoedd Caerfyrddin. Halogiad dŵr wyneb o ganlyniad i ddyraniadau a nodwyd, gydag effeithiau posibl ar ACA Afon Tywi, ACA Afon Teifi, Safle Morol Bae ac Aberoedd Caerfyrddin, Twyni Bae Caerfyrddin ac ACA Bae Ceredigion. 	Diweddariad cyd-destunol.	Oes. Cyfeiriwch at 42.																								

Cyf	Testun	Disgrifiad	Rheswm	Goblygiad						
41	4.1.1	<ul style="list-style-type: none"> Effeithiau hamdden, tarfu ar rywogaethau a llygredd sŵn a golau o ganlyniad i Bolisi SG3 yn cyfeirio twf tuag at Benrhyn Pen-bre gydag effeithiau posibl ar Safle Morol Ewropeaidd Bae ac Aberoedd Caerfyrddin ac ACA Twyni Bae Caerfyrddin. Y potensial am effeithiau darnio a cholli cynefinoedd o ganlyniad i Bolisi PS18, sy'n caniatáu ar gyfer gweithio hawliau mwynau sy'n bodoli gydag effeithiau posibl ar ACA Cernydd Carmel. 	Newid wedi'i wneud mewn ymateb i ymgynghorai.	Oes, mae'r casgliad cyffredinol ar gyfer Adroddiad yr ARC wedi'i olygu.						
42	Tabl 18	<p>Cywiriad:</p> <table border="1" data-bbox="376 592 1579 1345"> <thead> <tr> <th data-bbox="376 592 573 624">Effaith</th> <th data-bbox="573 592 1579 624">Opsionau ar gyfer lliniaru</th> </tr> </thead> <tbody> <tr> <td data-bbox="376 624 573 1177"> <p>Effeithiau tarfu ar rywogaethau a llygredd sŵn a golau ar Safle Morol Ewropeaidd Bae ac Aberoedd Caerfyrddin.</p> <p>Effeithiau hamdden ac effeithiau oherwydd newidiadau mewn amodau anfiotig yn ACA Twyni Bae Caerfyrddin</p> </td> <td data-bbox="573 624 1579 1177"> <p>Gellid lleihau unrhyw effeithiau sy'n gysylltiedig â datblygiadau ym Mhenrhyn Pen-bre o ganlyniad i bolisi SG3 Penrhyn Pen-bre pe cyfeiriwyd at sensitifrwydd posibl Safle Morol Ewropeaidd Bae ac Aberoedd Caerfyrddin ac ACA Twyni Bae Caerfyrddin yn uniongyrchol yn nhestun ategol y polisi.</p> <p>Byddai'r mesurau lliniaru canlynol yn ddigon i roi'r hyder angenrheidiol na fydd y polisi'n effeithio'n andwyol ar gyfanrwydd Safle Morol Ewropeaidd Bae ac Aberoedd Caerfyrddin ac ACA Twyni Bae Caerfyrddin:</p> <ul style="list-style-type: none"> cynnwys geiriad penodol i gydnabod sensitifrwydd Safle Morol Ewropeaidd Bae ac Aberoedd Caerfyrddin i bwysau hamdden cynyddol, aflonyddwch, a llygredd sŵn a golau o fewn y polisi ei hun a'r testun ategol i sicrhau bod y risgiau i Safle Morol Ewropeaidd Bae ac Aberoedd Caerfyrddin ac ACA Twyni Bae Caerfyrddin ill dau yn cael eu cydnabod yn llawn wrth ddatblygu'r ardal hon. Darperir y testun a awgrymir isod: <p><i>'Bydd angen i ddatblygiadau yn y lleoliad hwn ddangos cydymffurfedd â pholisiau PS13 Cynnal a Gwella'r Amgylchedd Naturiol ac NE2 Bioamrywiaeth. Bydd angen Asesiad Rheoliadau Cynefinoedd i asesu'n llawn yr effeithiau posibl ar Safle Morol Ewropeaidd Bae ac Aberoedd Caerfyrddin ac ACA Twyni Bae Caerfyrddin.</i></p> </td> </tr> <tr> <td data-bbox="376 1177 573 1345"> <p>Effeithiau colli a darnio cynefinoedd ar ACA Cernydd Carmel.</p> </td> <td data-bbox="573 1177 1579 1345"> <p>Bydd amcanion cadwraeth statws ACA Cernydd Carmel yn disodli unrhyw ddatblygiad er mwyn diogelu caniatadau mwynau sydd eisoes yn bodoli, ac i osgoi effeithiau posibl colli a darnio cynefinoedd o ganlyniad i bolisi PS18, sy'n caniatáu ar gyfer gweithio hawliau mwynau sy'n bodoli.</p> </td> </tr> </tbody> </table>	Effaith	Opsionau ar gyfer lliniaru	<p>Effeithiau tarfu ar rywogaethau a llygredd sŵn a golau ar Safle Morol Ewropeaidd Bae ac Aberoedd Caerfyrddin.</p> <p>Effeithiau hamdden ac effeithiau oherwydd newidiadau mewn amodau anfiotig yn ACA Twyni Bae Caerfyrddin</p>	<p>Gellid lleihau unrhyw effeithiau sy'n gysylltiedig â datblygiadau ym Mhenrhyn Pen-bre o ganlyniad i bolisi SG3 Penrhyn Pen-bre pe cyfeiriwyd at sensitifrwydd posibl Safle Morol Ewropeaidd Bae ac Aberoedd Caerfyrddin ac ACA Twyni Bae Caerfyrddin yn uniongyrchol yn nhestun ategol y polisi.</p> <p>Byddai'r mesurau lliniaru canlynol yn ddigon i roi'r hyder angenrheidiol na fydd y polisi'n effeithio'n andwyol ar gyfanrwydd Safle Morol Ewropeaidd Bae ac Aberoedd Caerfyrddin ac ACA Twyni Bae Caerfyrddin:</p> <ul style="list-style-type: none"> cynnwys geiriad penodol i gydnabod sensitifrwydd Safle Morol Ewropeaidd Bae ac Aberoedd Caerfyrddin i bwysau hamdden cynyddol, aflonyddwch, a llygredd sŵn a golau o fewn y polisi ei hun a'r testun ategol i sicrhau bod y risgiau i Safle Morol Ewropeaidd Bae ac Aberoedd Caerfyrddin ac ACA Twyni Bae Caerfyrddin ill dau yn cael eu cydnabod yn llawn wrth ddatblygu'r ardal hon. Darperir y testun a awgrymir isod: <p><i>'Bydd angen i ddatblygiadau yn y lleoliad hwn ddangos cydymffurfedd â pholisiau PS13 Cynnal a Gwella'r Amgylchedd Naturiol ac NE2 Bioamrywiaeth. Bydd angen Asesiad Rheoliadau Cynefinoedd i asesu'n llawn yr effeithiau posibl ar Safle Morol Ewropeaidd Bae ac Aberoedd Caerfyrddin ac ACA Twyni Bae Caerfyrddin.</i></p>	<p>Effeithiau colli a darnio cynefinoedd ar ACA Cernydd Carmel.</p>	<p>Bydd amcanion cadwraeth statws ACA Cernydd Carmel yn disodli unrhyw ddatblygiad er mwyn diogelu caniatadau mwynau sydd eisoes yn bodoli, ac i osgoi effeithiau posibl colli a darnio cynefinoedd o ganlyniad i bolisi PS18, sy'n caniatáu ar gyfer gweithio hawliau mwynau sy'n bodoli.</p>	Oherwydd y newid a wnaed mewn ymateb i'r ymgynghorai.	Oes, mae'r casgliad cyffredinol ar gyfer yr Asesiad Priodol sydd wedi'i gynnwys yn Adroddiad yr ARC wedi'i newid.
Effaith	Opsionau ar gyfer lliniaru									
<p>Effeithiau tarfu ar rywogaethau a llygredd sŵn a golau ar Safle Morol Ewropeaidd Bae ac Aberoedd Caerfyrddin.</p> <p>Effeithiau hamdden ac effeithiau oherwydd newidiadau mewn amodau anfiotig yn ACA Twyni Bae Caerfyrddin</p>	<p>Gellid lleihau unrhyw effeithiau sy'n gysylltiedig â datblygiadau ym Mhenrhyn Pen-bre o ganlyniad i bolisi SG3 Penrhyn Pen-bre pe cyfeiriwyd at sensitifrwydd posibl Safle Morol Ewropeaidd Bae ac Aberoedd Caerfyrddin ac ACA Twyni Bae Caerfyrddin yn uniongyrchol yn nhestun ategol y polisi.</p> <p>Byddai'r mesurau lliniaru canlynol yn ddigon i roi'r hyder angenrheidiol na fydd y polisi'n effeithio'n andwyol ar gyfanrwydd Safle Morol Ewropeaidd Bae ac Aberoedd Caerfyrddin ac ACA Twyni Bae Caerfyrddin:</p> <ul style="list-style-type: none"> cynnwys geiriad penodol i gydnabod sensitifrwydd Safle Morol Ewropeaidd Bae ac Aberoedd Caerfyrddin i bwysau hamdden cynyddol, aflonyddwch, a llygredd sŵn a golau o fewn y polisi ei hun a'r testun ategol i sicrhau bod y risgiau i Safle Morol Ewropeaidd Bae ac Aberoedd Caerfyrddin ac ACA Twyni Bae Caerfyrddin ill dau yn cael eu cydnabod yn llawn wrth ddatblygu'r ardal hon. Darperir y testun a awgrymir isod: <p><i>'Bydd angen i ddatblygiadau yn y lleoliad hwn ddangos cydymffurfedd â pholisiau PS13 Cynnal a Gwella'r Amgylchedd Naturiol ac NE2 Bioamrywiaeth. Bydd angen Asesiad Rheoliadau Cynefinoedd i asesu'n llawn yr effeithiau posibl ar Safle Morol Ewropeaidd Bae ac Aberoedd Caerfyrddin ac ACA Twyni Bae Caerfyrddin.</i></p>									
<p>Effeithiau colli a darnio cynefinoedd ar ACA Cernydd Carmel.</p>	<p>Bydd amcanion cadwraeth statws ACA Cernydd Carmel yn disodli unrhyw ddatblygiad er mwyn diogelu caniatadau mwynau sydd eisoes yn bodoli, ac i osgoi effeithiau posibl colli a darnio cynefinoedd o ganlyniad i bolisi PS18, sy'n caniatáu ar gyfer gweithio hawliau mwynau sy'n bodoli.</p>									

Cyf	Testun	Disgrifiad	Rheswm	Goblygiad
		<p>Effeithiau gwaredu dŵr gwastraff ar Safle Morol Ewropeaidd Bae ac Aberoedd Caerfyrddin, ACA Afon Tywi, ACA Afon Teifi ac ACA Twyni Bae Caerfyrddin</p> <p>Mae Dŵr Cymru wedi cadarnhau y gellir cynnwys y rhan fwyaf o'r twf a gynigir yn y CDLI Diwygiedig o fewn y capasiti presennol a ganiateir gan y Dystysgrif Rhwymo i Ynni Adnewyddadwy. Fodd bynnag, mae Dŵr Cymru wedi nodi chwe gwaith trin dŵr gwastraff lle byddai'r twf arfaethedig yn debygol o arwain at fynd y tu hwnt i'r capasiti a ganiateir, sy'n golygu ei bod yn debygol y byddai angen trwydded newydd neu drwydded wedi'i haddasu i ddarparu ar gyfer y cynnydd yn y galw. Am y rheswm hwn, ni ellid hepgor y posibilrwydd o effeithiau arwyddocaol tebygol. Ar sail ragofalus, bydd yr asesiad priodol hwn yn archwilio'r opsiynau ar gyfer lliniaru os na fydd capasiti ar gael ar gyfer y dyraniadau arfaethedig.</p> <p>Mae Dŵr Cymru wedi nodi Gwaith Trin Dŵr Gwastraff Parc-y-sblot, Cross Hands, Llan-nant, Talacharn, Pencader a Phentywyn fel rhai lle byddai'r twf a gynigir yn y CDLI Diwygiedig yn debygol o arwain at fynd y tu hwnt i'r capasiti a ganiateir, sy'n golygu ei bod yn debygol y byddai angen trwydded newydd neu ddiwygiedig i ddarparu ar gyfer y cynnydd yn y galw. Mewn achosion lle nad oes capasiti ar gael, mae gan ddatblygwyr yr opsiwn o aros i'r gwaith atgyfnerthu angenrheidiol gael ei gyflawni drwy raglenni Cynllun Rheoli Asedau yn y dyfodol neu, fel arall, o ariannu'r gwaith eu hunain. Gellir symud ymlaen â gwaith atgyfnerthu rhwydwaith dŵr trwy ddarpariaethau archeb Deddf y Diwydiant Dŵr 1991. Gellir symud ymlaen â gwaith atgyfnerthu gweithfeydd trin dŵr gwastraff trwy a106 o Ddeddf Cynllunio Gwlad a Thref 1990.</p> <p>Nid yw'n bosibl rhagweld p'un a fydd datblygwyr yn aros am arian Cynllun Rheoli Asedau i gyflawni'r gwaith atgyfnerthu angenrheidiol, neu'n ariannu'r gwaith eu hunain. Pe bai datblygwr yn dewis ariannu'r gwaith ei hun, nid yw'n glir ychwaith p'un a fyddai'r gwaith atgyfnerthu yn ysgogi unrhyw amrywiadau neu addasiadau i'r caniatâd presennol, ond, gan fabwysiadu dull rhagofalus, mae'n rhesymol rhagweld y gallai'r gwaith atgyfnerthu ddod ag addasiad neu amrywiad o'r fath.</p> <p>Yn hyn o beth, mae'n berthnasol nodi y bydd addasiadau ac amrywiadau caniatâd yr ystyrir eu bod yn angenrheidiol i ddarparu ar gyfer twf pellach yn destun Asesiad Rheoliadau Cynefinoedd llawn gan CNC, a bod yn rhaid i Dŵr Cymru fod yn fodlon gweithredu'r mesurau lliniaru gofynnol.</p> <p>Mewn achos annhebygol na fydd CNC yn gallu nodi opsiynau trwyddedu y gellir dibynnu arnynt i osgoi effeithiau andwyol ar Rwydweithiau Safleoedd Cenedlaethol, a ddosbarthwyd yn flaenorol fel safleoedd Natura 2000 / Ramsar, byddai dull Cynllun Rheoli Maethynnau ar gyfer y dalgylch dan sylw yn rhoi'r sicrwydd angenrheidiol y gallai'r datblygiad y darperir ar ei gyfer gael ei gyflawni mewn modd a fyddai'n osgoi effeithiau andwyol i'r Rhwydwaith Safleoedd Cenedlaethol.</p>		

Cyf	Testun	Disgrifiad	Rheswm	Goblygiad			
43	4.2.17	...mae pob un yn ffinio â'r safleoedd Natura 2000 a grybwyllwyd eisoes (a ddsbarthwyd fel y Rhwydwaith Safleoedd Cenedlaethol o 1 Ionawr 2021), sy'n...	Diweddariad cyd-destunol.	Dim.			
Newidiadau a wnaed i Atodiad 1							
44	Tabl yn Atodiad 1	<p>Cywiriad:</p> <p>O dan Afon Tywi, rhywogaethau Atodiad II:</p> <ul style="list-style-type: none"> Rhaid bodloni'r amcan cadwraeth ar gyfer y cwrs dŵr fel y'i diffinnir yma XX <p>Enw'r safle: Llynnoedd Bosherton</p> <p>Noder: Mae gwybodaeth fanwl am nodweddion safle ar gyfer Elenydd, Coedydd Nedd a Mellte, a Chors Crymlyn i'w gweld yn y Cynllun Rheoli Craidd a ffurflen data safonol Natura 2000 gysylltiedig ar gyfer pob safle, sydd ar gael ar wefan y Cyd-bwyllgor Cadwraeth Natur.</p>	Newid wedi'i wneud mewn ymateb i ymgynghorai.	Dim.			
Newidiadau a wnaed i Atodiad 4							
45	Tabl yn Atodiad 4	<p>Cywiriad:</p> <p>O dan PS16:</p> <p>Mae lleoliad penodol y dynodiad arfaethedig yn cael ei ystyried yn fanylach ym mholisiau y-XX SG1, HOM1 ac EME3, ac yn destun sgrinio ar wahân.</p> <p>O dan PS18:</p> <table border="1"> <tr> <td>I</td> <td>Mae dosbarthiad cronfeydd mwynau yn y sir (sy'n cynnwys rhan o ACA Cernydd Carmel) yn cael ei ddiogelu'n benodol drwy'r safbwynt polisi cenedlaethol na ddylid manteisio ar adnoddau o'r fath ond mewn amgylchiadau eithriadol. Fodd bynnag, ar sail ragofalus, bydd y polisi hwn yn cael ei sgrinio i mewn gan fod hawliau mwynau yn bodoli o fewn ACA Cernydd Carmel.</td> <td>Wedi'i sgrinio allan i mewn</td> </tr> </table>	I	Mae dosbarthiad cronfeydd mwynau yn y sir (sy'n cynnwys rhan o ACA Cernydd Carmel) yn cael ei ddiogelu'n benodol drwy'r safbwynt polisi cenedlaethol na ddylid manteisio ar adnoddau o'r fath ond mewn amgylchiadau eithriadol. Fodd bynnag, ar sail ragofalus, bydd y polisi hwn yn cael ei sgrinio i mewn gan fod hawliau mwynau yn bodoli o fewn ACA Cernydd Carmel.	Wedi'i sgrinio allan i mewn	Cyfeiriwch at 34.	Cyfeiriwch at 34.
I	Mae dosbarthiad cronfeydd mwynau yn y sir (sy'n cynnwys rhan o ACA Cernydd Carmel) yn cael ei ddiogelu'n benodol drwy'r safbwynt polisi cenedlaethol na ddylid manteisio ar adnoddau o'r fath ond mewn amgylchiadau eithriadol. Fodd bynnag, ar sail ragofalus, bydd y polisi hwn yn cael ei sgrinio i mewn gan fod hawliau mwynau yn bodoli o fewn ACA Cernydd Carmel.	Wedi'i sgrinio allan i mewn					
Newidiadau a wnaed i Atodiad 5							

Cyf	Testun	Disgrifiad	Rheswm	Goblygiad						
46	INF4	Mae'r polisi hwn wedi ei gynnwys yn y cynllun gyda'r bwriad o osgoi neu leihau effeithiau ar safle(oedd) Ewropeaidd penodol...	Newid wedi'i wneud mewn ymateb i ymgynghorai.	Dim.						
Newidiadau a wnaed i Atodiad 6										
47	Tabl yn Atodiad 6	<table border="1"> <thead> <tr> <th colspan="2">Dŵr Cymru – Cynllun Rheoli Adnoddau Dŵr 2019</th> </tr> <tr> <th>Manylion y ddogfen</th> <th>Effeithiau 'cyfunol' posibl</th> </tr> </thead> <tbody> <tr> <td>Yn unol â strategaeth 2050 Dŵr Cymru, mae'r cynllun hwn yn disgrifio'r risgiau adnoddau dŵr y mae angen eu goresgyn rhwng 2020 a 2050, boed hynny o'r cydbwysedd rhwng y gallu i gyflenwi dŵr mewn perthynas â'r galw gan gwsmeriaid neu'r angen i fuddsoddi mewn seilwaith adnoddau dŵr i gynnal cyflenwadau dŵr cydnerth neu i fodloni disgwyliadau rheoleiddwyr a chwsmeriaid.</td> <td>Nid yw'r Cynllun Rheoli Adnoddau Dŵr yn nodi polisi, er ei fod yn rhoi cyfeiriad ac arweiniad wedi'u blaenoriaethu ar ba gyflawniadau sydd eu hangen yn ystod cyfnod y cynllun i ystyried y galw am ddŵr a'r cyflenwad dŵr yng nghyd-destun heriau'r dyfodol, gan gynnwys y newid yn yr hinsawdd. Canfu casgliad yr Asesiad Rheoliadau Cynefinoedd ar gyfer y Cynllun Rheoli Adnoddau Dŵr (2019) na fyddai'r cynllun yn cael unrhyw effeithiau andwyol ar ei ben ei hun, neu mewn cyfuniad.</td> </tr> </tbody> </table>	Dŵr Cymru – Cynllun Rheoli Adnoddau Dŵr 2019		Manylion y ddogfen	Effeithiau 'cyfunol' posibl	Yn unol â strategaeth 2050 Dŵr Cymru, mae'r cynllun hwn yn disgrifio'r risgiau adnoddau dŵr y mae angen eu goresgyn rhwng 2020 a 2050, boed hynny o'r cydbwysedd rhwng y gallu i gyflenwi dŵr mewn perthynas â'r galw gan gwsmeriaid neu'r angen i fuddsoddi mewn seilwaith adnoddau dŵr i gynnal cyflenwadau dŵr cydnerth neu i fodloni disgwyliadau rheoleiddwyr a chwsmeriaid.	Nid yw'r Cynllun Rheoli Adnoddau Dŵr yn nodi polisi, er ei fod yn rhoi cyfeiriad ac arweiniad wedi'u blaenoriaethu ar ba gyflawniadau sydd eu hangen yn ystod cyfnod y cynllun i ystyried y galw am ddŵr a'r cyflenwad dŵr yng nghyd-destun heriau'r dyfodol, gan gynnwys y newid yn yr hinsawdd. Canfu casgliad yr Asesiad Rheoliadau Cynefinoedd ar gyfer y Cynllun Rheoli Adnoddau Dŵr (2019) na fyddai'r cynllun yn cael unrhyw effeithiau andwyol ar ei ben ei hun, neu mewn cyfuniad.	Diweddarau cyd-destunol.	Dim. Gweler y diweddariad dilynol yn Atodiad G.
Dŵr Cymru – Cynllun Rheoli Adnoddau Dŵr 2019										
Manylion y ddogfen	Effeithiau 'cyfunol' posibl									
Yn unol â strategaeth 2050 Dŵr Cymru, mae'r cynllun hwn yn disgrifio'r risgiau adnoddau dŵr y mae angen eu goresgyn rhwng 2020 a 2050, boed hynny o'r cydbwysedd rhwng y gallu i gyflenwi dŵr mewn perthynas â'r galw gan gwsmeriaid neu'r angen i fuddsoddi mewn seilwaith adnoddau dŵr i gynnal cyflenwadau dŵr cydnerth neu i fodloni disgwyliadau rheoleiddwyr a chwsmeriaid.	Nid yw'r Cynllun Rheoli Adnoddau Dŵr yn nodi polisi, er ei fod yn rhoi cyfeiriad ac arweiniad wedi'u blaenoriaethu ar ba gyflawniadau sydd eu hangen yn ystod cyfnod y cynllun i ystyried y galw am ddŵr a'r cyflenwad dŵr yng nghyd-destun heriau'r dyfodol, gan gynnwys y newid yn yr hinsawdd. Canfu casgliad yr Asesiad Rheoliadau Cynefinoedd ar gyfer y Cynllun Rheoli Adnoddau Dŵr (2019) na fyddai'r cynllun yn cael unrhyw effeithiau andwyol ar ei ben ei hun, neu mewn cyfuniad.									
Newidiadau a wnaed i Atodiad 7										
48	Tabl yn Atodiad 7	Cywiriad:	Crynodeb o'r newid a wnaed mewn ymateb i'r ymgynghorai yng Ngham Sgrinio Cychwynnol yr ARC.	Dim.						

Cyf	Testun	Disgrifiad	Rheswm	Goblygiad
		<p>Tabl 1 Asesiad Rheoliadau Cynefinoedd: Cyfnodau allweddol</p> <p>• O dan y diben ar gyfer cynnal asesiad priodol...</p> <p>Cytunwyd. Newidiwyd y geiriad i ddarllen:</p> <p><u>Sicrhau na fydd y cynllun yn cael effaith andwyol ar gyfanrwydd safleoedd.</u> ... amcanion cadwraeth, <u>wrth gymhwyso'r egwyddor ragofalus.</u> Lle nodir effeithiau andwyol <u>neu lle maent yn aros yn anhysbys,</u> asesu...</p>		
		<p>3.1.1. Oddi ar y safle posib...</p> <p>...bydd yr effeithiau tebygol yn arwyddocaol. <u>Bydd hyn yn cynnwys ystyried y potensial ar gyfer effeithiau uniongyrchol, anuniongyrchol a thrawsffiniol.</u></p>		
		<p>3.2.3. Byddem yn diwygio...</p> <p>...yn nodi <u>nodweddion y safleoedd N2K</u> bod ... rhwng cynigion y cynllun a nodweddion cymhwyso'r safleoedd. <u>Ni ddylai'r cynllun danseilio amcanion cadwraeth y safleoedd.</u></p>		
		<p>Tabl 2 Sganio a rhestrau dewis safle ar gyfer safleoedd y gallai'r cynllun effeithio arnynt o bosibl</p> <p>Adran 16 – Nid ydym yn cytuno...</p> <p>Mae'r geiriad canlynol wedi'i ychwanegu at Adran 16 fel eglurhad:</p> <p><u>Y posibilrwydd o farwolaethau o ganlyniad i aflonyddwch: fodd bynnag, er mwyn osgoi dyblygu, ymdrinnir â hyn o dan Adran 14.</u></p>		
		<p>3.2.9. Effeithiau sy'n gysylltiedig â datblygiadau...</p> <p>...safleoedd afon neu aber. <u>Mae'r effeithiau a ystyriwyd yn cynnwys effeithiau lleol ar adnoddau ac ansawdd dŵr wyneb / dŵr daear, o ganlyniad i newidiadau mewn dŵr ffo, gwaddodiad, erydiad ac ati.</u></p>		
		<p>Tabl 6 Sgrinio rhagarweiniol o Safleoedd Ewropeaidd y nodwyd eu bod yn agored i effeithiau ar yr arfordir.</p> <p>3.2.31 – 3.2.36 Dyfrgwn Ewropeaidd...</p> <p><u>...ardaloedd addas o dir a ddefnyddir ar gyfer bridio a gorffwys y tu allan i ffin yr ACA gan ddyfrgwn.</u></p>		
		<p>Tabl 12 Crynodeb o'r sgrinio rhagarweiniol yn seiliedig ar ragamcan twf cyffredinol y Strategaeth a Ffefrir.</p> <p>Amgylchedd dyfrol – Hydrolegol...</p> <p>...i mewn i safle / allan ohono. <u>Rhaid ystyried cysylltiadau hydrolegol hefyd.</u></p>		
		<p>Datblygu: Llygredd aer...</p> <p>...safleoedd sensitif. <u>Rhoddir ystyriaeth hefyd i unrhyw effeithiau posibl o amaethyddiaeth ddwys a ffynonellau diwydiannol eraill.</u></p>		

Cyf	Testun	Disgrifiad			Rheswm	Goblygiad		
Newidiadau a wnaed i Atodiad 8								
49	Atodiad 8 – PrC1/h12	Effaith bosibl	Sylwebaeth		Categori sgrinio	Newid wedi'i wneud mewn ymateb i ymgynghorai.	Cynhwysiad penodol o ran dyraniad o fewn sgrinio. Nid yw'n newid unrhyw gasgliadau cyffredinol y daethpwyd iddynt.	
		Safle: PrC1/h12 – Heol Castell Pigyn, Abergwili						
		Sylwadau cyffredinol	Mae safle'r datblygiad arfaethedig tua 1.0km o ACA Afon Tywi ac mae ganddo gysylltiad gofodol â'r safle.					
		Effeithiau ar yr amgylchedd dyfrol	Mae'r safle gerllaw cwrs dŵr ac mae wedi'i gysylltu'n ofodol ag ACA Afon Tywi. Effeithiau posibl, gan gynnwys ar ansawdd dŵr gan lygredd o ddŵr ffo yn ystod y cyfnod adeiladu ac effeithiau halogi ar ansawdd dŵr yn ystod gweithrediad.		Wedi'i sgrinio i mewn (I)			
		Effeithiau ar yr amgylchedd morol	Mae'r safle gerllaw cwrs dŵr ac mae wedi'i gysylltu'n ofodol ag ACA Afon Tywi a Safle Morol Ewropeaidd Bae ac Aberoedd Caerfyrddin. Effeithiau posibl, gan gynnwys ar ansawdd dŵr gan lygredd o ddŵr ffo yn ystod y cyfnod adeiladu ac effeithiau halogi ar ansawdd dŵr yn ystod gweithrediad.		Wedi'i sgrinio i mewn (I)			
		Effeithiau ar yr arfordir	Dim		Wedi'i sgrinio allan (G)			
		Effeithiau ar rywogaethau symudol	Gall agosrwydd y safle at gwrs dŵr beri risg i ddyfrgwn a all fod yn yr ardal.		Wedi'i sgrinio i mewn (I)			
		Effeithiau hamdden	Wedi'i sgrinio allan ar gam y Strategaeth a Ffebrir a'r casgliad yn cael ei 'fabwysiadu' at ddiben yr Asesiad Rheoliadau Cynefinoedd hwn, lle nad oes unrhyw ddeunydd ychwanegol wedi dod i'r amlwg i'r gwrthwyneb.		Wedi'i sgrinio allan (H)			
		Effeithiau mwy o ddatblygu: tynnu dŵr	Wedi'i sgrinio allan ar gam y Strategaeth a Ffebrir a'r casgliad yn cael ei 'fabwysiadu' at ddiben yr Asesiad Rheoliadau Cynefinoedd hwn, lle nad oes unrhyw ddeunydd ychwanegol wedi dod i'r amlwg i'r gwrthwyneb.		Wedi'i sgrinio allan (G)			
		Effeithiau mwy o ddatblygu: dŵr gwastraff	Dim		Wedi'i sgrinio allan (J)			
Effeithiau mwy o ddatblygu: llygredd aer	Nid yw'r safle neu seilwaith ffyrdd cysylltiedig yn rhedeg o fewn 200m i safle Ewropeaidd.		Wedi'i sgrinio allan (G)					

Cyf	Testun	Disgrifiad			Rheswm	Goblygiad
		Effeithiau mwy o ddatblygu: aflonyddwch a llygredd sŵn a golau	Gall agosrwydd y safle at gwrs dŵr beri risg i ddyfrgwn a all fod yn yr ardal.	Wedi'i sgrinio i mewn (I)		
		Categori sgrinio cyffredinol: I: Gall gael effaith arwyddocaol ar safle ar ei ben ei hun				
50	Atodiad 8 – PrC1/MU2	Effaith bosibl	Sylwebaeth	Categori sgrinio	Gweler uchod.	Gweler uchod.
Safle: PrC1/MU2 – Pibwr-lwyd						
Sylwadau cyffredinol	Mae safle'r datblygiad arfaethedig tua 250m o ACA Afon Tywi ac mae ganddo gysylltiad gofodol â'r safle.					
Effeithiau ar yr amgylchedd dyfrol	Mae'r safle gerllaw cwrs dŵr ac mae wedi'i gysylltu'n ofodol ag ACA Afon Tywi. Effeithiau posibl, gan gynnwys ar ansawdd dŵr gan lygredd o ddŵr ffo yn ystod y cyfnod adeiladu ac effeithiau halogi ar ansawdd dŵr yn ystod gweithrediad.			Wedi'i sgrinio i mewn (I)		
Effeithiau ar yr amgylchedd morol	Mae'r safle gerllaw cwrs dŵr ac mae wedi'i gysylltu'n ofodol ag ACA Afon Tywi a Safle Morol Ewropeaidd Bae ac Aberoedd Caerfyrddin. Effeithiau posibl, gan gynnwys ar ansawdd dŵr gan lygredd o ddŵr ffo yn ystod y cyfnod adeiladu ac effeithiau halogi ar ansawdd dŵr yn ystod gweithrediad.			Wedi'i sgrinio i mewn (I)		
Effeithiau ar yr arfordir	Dim			Wedi'i sgrinio allan (G)		
Effeithiau ar rywogaethau symudol	Gall agosrwydd y safle at gwrs dŵr beri risg i ddyfrgwn a all fod yn yr ardal.			Wedi'i sgrinio i mewn (I)		
Effeithiau hamdden	Wedi'i sgrinio allan ar gam y Strategaeth a Ffefrir a'r casgliad yn cael ei 'fabwysiadu' at ddiben yr Asesiad Rheoliadau Cynefinoedd hwn, lle nad oes unrhyw ddeunydd ychwanegol wedi dod i'r amlwg i'r gwrthwyneb.			Wedi'i sgrinio allan (H)		
Effeithiau mwy o ddatblygu: tynnu dŵr	Wedi'i sgrinio allan ar gam y Strategaeth a Ffefrir a'r casgliad yn cael ei 'fabwysiadu' at ddiben yr Asesiad Rheoliadau Cynefinoedd hwn, lle nad oes unrhyw ddeunydd ychwanegol wedi dod i'r amlwg i'r gwrthwyneb.			Wedi'i sgrinio allan (G)		
Effeithiau mwy o ddatblygu: dŵr gwastraff	Dim			Wedi'i sgrinio allan (J)		

Cyf	Testun	Disgrifiad			Rheswm	Goblygiad		
		Effeithiau mwy o ddatblygu: llygredd aer	Nid yw'r safle neu seilwaith ffyrdd cysylltiedig yn rhedeg o fewn 200m i safle Ewropeaidd.	Wedi'i sgrinio allan (G)				
		Effeithiau mwy o ddatblygu: aflonyddwch a llygredd sŵn a golau	Gall agosrwydd y safle at gwrs dŵr beri risg i ddyfrgwn a all fod yn yr ardal.	Wedi'i sgrinio i mewn (I)				
		Categori sgrinio cyffredinol:	I: Gall gael effaith arwyddocaol ar safle ar ei ben ei hun					
51	Atodiad 8 – SeC16/h2	Effaith bosibl	Sylwebaeth	Categori sgrinio	Gweler uchod.	Gweler uchod.		
Safle: SeC16/h2 – Maes Tomos								
Sylwadau cyffredinol	Mae safle'r datblygiad arfaethedig tua 200m o ACA Afon Tywi ond nid yw wedi'i gysylltu'n ofodol â'r safle.							
Effeithiau ar yr amgylchedd dyfrol	Dim. Dim cysylltiad â chwrs dŵr.	Wedi'i sgrinio allan (G)						
Effeithiau ar yr amgylchedd morol	Dim	Wedi'i sgrinio allan (G)						
Effeithiau ar yr arfordir	Dim	Wedi'i sgrinio allan (G)						
Effeithiau ar rywogaethau symudol	Gall agosrwydd y safle at gwrs dŵr beri risg i ddyfrgwn a all fod yn yr ardal.	Wedi'i sgrinio i mewn (I)						
Effeithiau hamdden	Wedi'i sgrinio allan ar gam y Strategaeth a Ffefrir a'r casgliad yn cael ei 'fabwysiadu' at ddiben yr Asesiad Rheoliadau Cynefinoedd hwn, lle nad oes unrhyw ddeunydd ychwanegol wedi dod i'r amlwg i'r gwrthwyneb.	Wedi'i sgrinio allan (H)						
Effeithiau mwy o ddatblygu: tynnu dŵr	Wedi'i sgrinio allan ar gam y Strategaeth a Ffefrir a'r casgliad yn cael ei 'fabwysiadu' at ddiben yr Asesiad Rheoliadau Cynefinoedd hwn, lle nad oes unrhyw ddeunydd ychwanegol wedi dod i'r amlwg i'r gwrthwyneb.	Wedi'i sgrinio allan (G)						
Effeithiau mwy o ddatblygu: dŵr gwastraff	Dim	Wedi'i sgrinio allan (J)						
Effeithiau mwy o ddatblygu: llygredd aer	Mae'r safle o fewn 200m i Afon Tywi, ond nid yw'r safle wedi'i nodi fel un sy'n sensitif i newidiadau mewn ansawdd aer ac ystyrir bod lefel y datblygiad yn yr ardal hon yn ddigon isel fel na fydd unrhyw effeithiau arwyddocaol tebygol ar ansawdd aer.	Wedi'i sgrinio allan (H)						

Cyf	Testun	Disgrifiad			Rheswm	Goblygiad	
		Effeithiau mwy o ddatblygu: aflonyddwch a llygredd sŵn a golau	Gall agosrwydd y safle at gwrs dŵr beri risg i ddyfrgwn a all fod yn yr ardal.	Wedi'i sgrinio i mewn (I)			
		Categori sgrinio cyffredinol: I: Gall gael effaith arwyddocaol ar safle ar ei ben ei hun					
52	Atodiad 8 – SeC18/h3	Effaith bosibl	Sylwebaeth	Categori sgrinio	Gweler uchod.	Gweler uchod.	
Safle: SeC18/h3 – Tir gerllaw Cefn Maes							
Sylwadau cyffredinol	Mae safle'r datblygiad arfaethedig tua 1.2km o Safle Morol Ewropeaidd Bae ac Aberoedd Caerfyrddin ond mae ganddo gysylltiad hydrolegol â'r safle.						
Effeithiau ar yr amgylchedd dyfrol	Mae'r safle gerllaw cwrs dŵr. Effeithiau posibl ar Safle Morol Ewropeaidd Bae ac Aberoedd Caerfyrddin, gan gynnwys ar ansawdd dŵr gan lygredd o ddŵr ffo yn ystod y cyfnod adeiladu ac effeithiau halogi ar ansawdd dŵr yn ystod gweithrediad.	Wedi'i sgrinio i mewn (I)					
Effeithiau ar yr amgylchedd morol	Mae'r safle gerllaw cwrs dŵr. Effeithiau posibl ar Safle Morol Ewropeaidd Bae ac Aberoedd Caerfyrddin, gan gynnwys ar ansawdd dŵr gan lygredd o ddŵr ffo yn ystod y cyfnod adeiladu ac effeithiau halogi ar ansawdd dŵr yn ystod gweithrediad.	Wedi'i sgrinio i mewn (I)					
Effeithiau ar yr arfordir	Dim	Wedi'i sgrinio allan (G)					
Effeithiau ar rywogaethau symudol	Gall agosrwydd y safle at gwrs dŵr beri risg i ddyfrgwn a all fod yn yr ardal.	Wedi'i sgrinio i mewn (I)					
Effeithiau hamdden	Wedi'i sgrinio allan ar gam y Strategaeth a Ffefrir a'r casgliad yn cael ei 'fabwysiadu' at ddiben yr Asesiad Rheoliadau Cynefinoedd hwn, lle nad oes unrhyw ddeunydd ychwanegol wedi dod i'r amlwg i'r gwrthwyneb.	Wedi'i sgrinio allan (H)					
Effeithiau mwy o ddatblygu: tynnu dŵr	Wedi'i sgrinio allan ar gam y Strategaeth a Ffefrir a'r casgliad yn cael ei 'fabwysiadu' at ddiben yr Asesiad Rheoliadau Cynefinoedd hwn, lle nad oes unrhyw ddeunydd ychwanegol wedi dod i'r amlwg i'r gwrthwyneb.	Wedi'i sgrinio allan (G)					
Effeithiau mwy o ddatblygu: dŵr gwastraff	Dim	Wedi'i sgrinio allan (J)					

Cyf	Testun	Disgrifiad			Rheswm	Goblygiad
		Effeithiau mwy o ddatblygu: llygredd aer	Nid yw'r safle neu seilwaith ffyrdd cysylltiedig yn rhedeg o fewn 200m i safle Ewropeaidd.	Wedi'i sgrinio allan (G)		
		Effeithiau mwy o ddatblygu: aflonyddwch a llygredd sŵn a golau	Gall agosrwydd y safle at gwrs dŵr beri risg i ddyfrgwn a all fod yn yr ardal.	Wedi'i sgrinio i mewn (I)		
		Categori sgrinio cyffredinol:	I: Gall gael effaith arwyddocaol ar safle ar ei ben ei hun			
53	Atodiad 8 – SuV60/h1	Effaith bosibl	Sylwebaeth	Categori sgrinio	Gweler uchod.	Gweler uchod.
Safle: SuV60/h1 – Tir yn y Coleg Bach						
Sylwadau cyffredinol	Mae safle'r datblygiad arfaethedig tua 4.8km o Safle Morol Ewropeaidd Bae ac Aberoedd Caerfyrddin ond mae ganddo gysylltiad gofodol â'r safle.					
Effeithiau ar yr amgylchedd dyfrol	Mae'r safle gerllaw cwrs dŵr. Effeithiau posibl ar Safle Morol Ewropeaidd Bae ac Aberoedd Caerfyrddin, gan gynnwys ar ansawdd dŵr gan llygredd o ddŵr ffo yn ystod y cyfnod adeiladu ac effeithiau halogi ar ansawdd dŵr yn ystod gweithrediad.			Wedi'i sgrinio i mewn (I)		
Effeithiau ar yr amgylchedd morol	Mae'r safle gerllaw cwrs dŵr. Effeithiau posibl ar Safle Morol Ewropeaidd Bae ac Aberoedd Caerfyrddin, gan gynnwys ar ansawdd dŵr gan llygredd o ddŵr ffo yn ystod y cyfnod adeiladu ac effeithiau halogi ar ansawdd dŵr yn ystod gweithrediad.			Wedi'i sgrinio i mewn (I)		
Effeithiau ar yr arfordir	Dim			Wedi'i sgrinio allan (G)		
Effeithiau ar rywogaethau symudol	Gall agosrwydd y safle at gwrs dŵr beri risg i ddyfrgwn a all fod yn yr ardal.			Wedi'i sgrinio i mewn (I)		
Effeithiau hamdden	Wedi'i sgrinio allan ar gam y Strategaeth a Ffebrir a'r casgliad yn cael ei 'fabwysiadu' at ddiben yr Asesiad Rheoliadau Cynefinoedd hwn, lle nad oes unrhyw ddeunydd ychwanegol wedi dod i'r amlwg i'r gwrthwyneb.			Wedi'i sgrinio allan (H)		
Effeithiau mwy o ddatblygu: tynnu dŵr	Wedi'i sgrinio allan ar gam y Strategaeth a Ffebrir a'r casgliad yn cael ei 'fabwysiadu' at ddiben yr Asesiad Rheoliadau Cynefinoedd hwn, lle nad oes unrhyw ddeunydd ychwanegol wedi dod i'r amlwg i'r gwrthwyneb.			Wedi'i sgrinio allan (G)		

Cyf	Testun	Disgrifiad			Rheswm	Goblygiad
		Effeithiau mwy o ddatblygu: dŵr gwastraff	Dim	Wedi'i sgrinio allan (J)		
		Effeithiau mwy o ddatblygu: llygredd aer	Nid yw'r safle neu seilwaith ffyrdd cysylltiedig yn rhedeg o fewn 200m i safle Ewropeaidd.	Wedi'i sgrinio allan (G)		
		Effeithiau mwy o ddatblygu: aflonyddwch a llygredd sŵn a golau	Gall agosrwydd y safle at gwrs dŵr beri risg i ddyfrgwn a all fod yn yr ardal.	Wedi'i sgrinio i mewn (I)		
		Categori sgrinio cyffredinol:	I: Gall gael effaith arwyddocaol ar safle ar ei ben ei hun			

Atodiad B: Rhestr o Ddiwygiadau Sylweddol i'r CDLI Diwygiedig

Gwelliannau o sylwedd a wnaed i'r ail Gynllun Datblygu Lleol Diwygiedig Adneuo ers y cynllun cyntaf sy'n cael eu cyflwyno isod, gyda'r testun wedi'i ddiweddarw wedi'i amlygu mewn coch. Er hwylustod, sylwch fod mân newidiadau fformatio a sillafu, a'r rhai nad ydynt yn sylweddol, wedi'u heithrio. Bydd rhestr helaeth o'r holl newidiadau ar gael yn ystod yr archwiliad. Amlygir y diwygiadau hynny y bernir bod ganddynt oblygiadau posibl ar gyfer yr ARC mewn llwyd. Fel arall, ar gyfer y newidiadau hynny lle na nodir '*unrhyw goblygiadau canfyddedig i'r ARC*', **mae'r canfyddiadau blaenorol a wnaed mewn perthynas â phynciau yn Adroddiad yr ARC yn parhau'n wir.** Rhoddir nodiadau ychwanegol ('Noder:') os ydynt yn effeithio ar ddarllenadwyedd Adroddiad yr ARC. CDS = Cyfeirnod Diwygiad Sylweddol. Mae newidiadau i ddyraniadau tai a chyflogaeth wedi'u cynnwys ym Mhennod 11 (gan ddechrau yn CDS24-27 a CDS33-37 yn y drefn honno).

CDS	Testun	Disgrifiad	Rheswm	Goblygiad																										
Newidiadau sy'n berthnasol drwy'r cynllun cyfan																														
CDS1	Amherthnasol	<p>Aildrefnu'r Polisiâu Strategol (PS). Daeth PS16 yn PS3, gan effeithio ar drefn y PS dilynol tan PS17.</p> <table border="1"> <tr> <td>Gorchymyn PS blaenorol</td> <td>Gorchymyn PS cyfredol</td> </tr> <tr> <td>PS1: Twf Strategol</td> <td>PS1: Twf Strategol</td> </tr> <tr> <td>PS2: Canolfannau Manwerthu a Chanol Trefi</td> <td>PS2: Canolfannau Manwerthu a Chanol Trefi</td> </tr> <tr> <td>PS3: Dull Cynaliadwy o Ddarparu Cartrefi Newydd</td> <td>PS3: Dosbarthu Cynaliadwy – Fframwaith Aneddiadau</td> </tr> <tr> <td>PS4: Strategaeth Tai Fforddiadwy</td> <td>PS4: Dull Cynaliadwy o Ddarparu Cartrefi Newydd</td> </tr> <tr> <td>PS5: Safleoedd Strategol</td> <td>PS5: Strategaeth Tai Fforddiadwy</td> </tr> <tr> <td>PS6: Cyflogaeth a'r Economi</td> <td>PS6: Safleoedd Strategol</td> </tr> <tr> <td>PS7: Y Gymraeg a'i Diwylliant</td> <td>PS7: Cyflogaeth a'r Economi</td> </tr> <tr> <td>PS8: Seilwaith</td> <td>PS8: Y Gymraeg a'i Diwylliant</td> </tr> <tr> <td>PS9: Darpariaeth ar gyfer Sipsiwn a Theithwyr</td> <td>PS9: Seilwaith</td> </tr> <tr> <td>PS10: Yr Economi Ymwelwyr</td> <td>PS10: Darpariaeth ar gyfer Sipsiwn a Theithwyr</td> </tr> <tr> <td>PS11: Creu Lleoedd a Lleoedd Cynaliadwy</td> <td>PS11: Yr Economi Ymwelwyr</td> </tr> <tr> <td>PS12: Datblygu Gwledig</td> <td>PS12: Creu Lleoedd a Lleoedd Cynaliadwy</td> </tr> </table>	Gorchymyn PS blaenorol	Gorchymyn PS cyfredol	PS1: Twf Strategol	PS1: Twf Strategol	PS2: Canolfannau Manwerthu a Chanol Trefi	PS2: Canolfannau Manwerthu a Chanol Trefi	PS3: Dull Cynaliadwy o Ddarparu Cartrefi Newydd	PS3: Dosbarthu Cynaliadwy – Fframwaith Aneddiadau	PS4: Strategaeth Tai Fforddiadwy	PS4: Dull Cynaliadwy o Ddarparu Cartrefi Newydd	PS5: Safleoedd Strategol	PS5: Strategaeth Tai Fforddiadwy	PS6: Cyflogaeth a'r Economi	PS6: Safleoedd Strategol	PS7: Y Gymraeg a'i Diwylliant	PS7: Cyflogaeth a'r Economi	PS8: Seilwaith	PS8: Y Gymraeg a'i Diwylliant	PS9: Darpariaeth ar gyfer Sipsiwn a Theithwyr	PS9: Seilwaith	PS10: Yr Economi Ymwelwyr	PS10: Darpariaeth ar gyfer Sipsiwn a Theithwyr	PS11: Creu Lleoedd a Lleoedd Cynaliadwy	PS11: Yr Economi Ymwelwyr	PS12: Datblygu Gwledig	PS12: Creu Lleoedd a Lleoedd Cynaliadwy	Newid fformatio.	<p>mewn</p> <p>Dim – nid oes gan hyn unrhyw oblygiadau canfyddedig ar gyfer yr ARC.</p> <p>Noder: Mae hyn yn effeithio ar gyfeirnod yn yr Adroddiad Asesiad Rheoliadau Cynefinoedd.</p>
Gorchymyn PS blaenorol	Gorchymyn PS cyfredol																													
PS1: Twf Strategol	PS1: Twf Strategol																													
PS2: Canolfannau Manwerthu a Chanol Trefi	PS2: Canolfannau Manwerthu a Chanol Trefi																													
PS3: Dull Cynaliadwy o Ddarparu Cartrefi Newydd	PS3: Dosbarthu Cynaliadwy – Fframwaith Aneddiadau																													
PS4: Strategaeth Tai Fforddiadwy	PS4: Dull Cynaliadwy o Ddarparu Cartrefi Newydd																													
PS5: Safleoedd Strategol	PS5: Strategaeth Tai Fforddiadwy																													
PS6: Cyflogaeth a'r Economi	PS6: Safleoedd Strategol																													
PS7: Y Gymraeg a'i Diwylliant	PS7: Cyflogaeth a'r Economi																													
PS8: Seilwaith	PS8: Y Gymraeg a'i Diwylliant																													
PS9: Darpariaeth ar gyfer Sipsiwn a Theithwyr	PS9: Seilwaith																													
PS10: Yr Economi Ymwelwyr	PS10: Darpariaeth ar gyfer Sipsiwn a Theithwyr																													
PS11: Creu Lleoedd a Lleoedd Cynaliadwy	PS11: Yr Economi Ymwelwyr																													
PS12: Datblygu Gwledig	PS12: Creu Lleoedd a Lleoedd Cynaliadwy																													

CDS	Testun	Disgrifiad	Rheswm	Goblygiad														
		<table border="1"> <tr> <td>PS13: Cynnal a Gwella'r Amgylchedd Naturiol</td> <td>PS13: Datblygu Gwledig</td> </tr> <tr> <td>PS14: Diogelu a Gwella'r Amgylchedd Adeiledig a Hanesyddol</td> <td>PS14: Cynnal a Gwella'r Amgylchedd Naturiol</td> </tr> <tr> <td>PS15: Newid yn yr Hinsawdd</td> <td>PS15: Diogelu a Gwella'r Amgylchedd Adeiledig a Hanesyddol</td> </tr> <tr> <td>PS16: Dosbarthu Cynaliadwy – Fframwaith Aneddiadau</td> <td>PS16: Newid yn yr Hinsawdd</td> </tr> <tr> <td>PS17: Trafnidiaeth a Hygyrchedd</td> <td>PS17: Trafnidiaeth a Hygyrchedd</td> </tr> <tr> <td>PS18: Adnoddau Mwynau</td> <td>PS18: Adnoddau Mwynau</td> </tr> <tr> <td>PS19: Rheoli Gwastraff yn Gynaliadwy</td> <td>PS19: Rheoli Gwastraff yn Gynaliadwy</td> </tr> </table> <p>Newidiadau i rifau paragraffau.</p>	PS13: Cynnal a Gwella'r Amgylchedd Naturiol	PS13: Datblygu Gwledig	PS14: Diogelu a Gwella'r Amgylchedd Adeiledig a Hanesyddol	PS14: Cynnal a Gwella'r Amgylchedd Naturiol	PS15: Newid yn yr Hinsawdd	PS15: Diogelu a Gwella'r Amgylchedd Adeiledig a Hanesyddol	PS16: Dosbarthu Cynaliadwy – Fframwaith Aneddiadau	PS16: Newid yn yr Hinsawdd	PS17: Trafnidiaeth a Hygyrchedd	PS17: Trafnidiaeth a Hygyrchedd	PS18: Adnoddau Mwynau	PS18: Adnoddau Mwynau	PS19: Rheoli Gwastraff yn Gynaliadwy	PS19: Rheoli Gwastraff yn Gynaliadwy		
PS13: Cynnal a Gwella'r Amgylchedd Naturiol	PS13: Datblygu Gwledig																	
PS14: Diogelu a Gwella'r Amgylchedd Adeiledig a Hanesyddol	PS14: Cynnal a Gwella'r Amgylchedd Naturiol																	
PS15: Newid yn yr Hinsawdd	PS15: Diogelu a Gwella'r Amgylchedd Adeiledig a Hanesyddol																	
PS16: Dosbarthu Cynaliadwy – Fframwaith Aneddiadau	PS16: Newid yn yr Hinsawdd																	
PS17: Trafnidiaeth a Hygyrchedd	PS17: Trafnidiaeth a Hygyrchedd																	
PS18: Adnoddau Mwynau	PS18: Adnoddau Mwynau																	
PS19: Rheoli Gwastraff yn Gynaliadwy	PS19: Rheoli Gwastraff yn Gynaliadwy																	
Pennod 3 – Dylanwadau ar y Cynllun																		
CDS2	3.6	<p>Ychwanegwyd y testun canlynol:</p> <p>Cynhyrchwyd y datganiad yn 2020 yn erbyn cefndir datganiad Llywodraeth Cymru o argyfyngau hinsawdd a natur. Mae'r ddau fater hyn yn gysylltiedig â'i gilydd ac maent ynddynt eu hunain yn symptomau o reolaeth anghynaliadwy o adnoddau naturiol. Maent yn gofyn am ddull systemau cyfan, ac felly mae'r ddau fater yn ymddangos ar draws holl themâu Datganiad Ardal De-orllewin Cymru, sef:</p> <ul style="list-style-type: none"> • Lleihau anghydraddoldebau iechyd • Sicrhau rheolaeth gynaliadwy o'r tir • Gwrthdroi'r dirywiad mewn bioamrywiaeth a'i gwella • Thema drawsbynciol: Lliniaru ac addasu i hinsawdd sy'n newid 	Ychwanegu ymgorfforiad Datganiad CNC. Ardal	Dim – nid oes gan hyn unrhyw oblygiadau canfyddedig i'r ARC														
Pennod 4 – Sir Gaerfyrddin – Cyd-destun Strategol																		
CDS3	Mân newidiadau drwy'r	Mae gwybodaeth gefnogol mewn perthynas â chyd-destun strategol y sir wedi'i diwygio/diweddarau. Mae hyn yn cynnwys trosolwg; Llesiant a Datblygu Cynaliadwy; Cyd-destun Cynllunio Strategol; Cymdeithasol a Diwylliannol (demograffig); Economaidd; Amgylcheddol; Cysylltiadau.	Adlewyrchu tystiolaeth wedi'i	Dim – nid oes gan hyn unrhyw														

CDS	Testun	Disgrifiad	Rheswm	Goblygiad
	adran, er bod y prif newidiadau i 4.3; 4.4; 4.21; 4.24; 4.32; 4.36; 4.37; 4.38; 4.39; 4.40; 4.52.		diweddarau a data sylfaenol.	oblygiadau canfyddedig i'r ARC
Pennod 5 – Adnabod Materion				
CDS4	Mân newidiadau drwy'r adran, er bod y prif newidiadau i 5.3; 19.; 5.7.	<p>Materion Cyd-destunol wedi'u Diweddarau ers cyhoeddi'r CDLI Diwygiedig Adneuo cyntaf.</p> <p>5.5 Rydyn ni'n deall lle rydyn ni nawr fel sir a lle rydyn ni i gyd eisiau ei gyrraedd. Mae hyn wedi caniatáu ar gyfer datblygu consensws ar y materion hynny y gall cynllun gofodol / defnydd tir geisio mynd i'r afael â nhw hyd at 2033. Fodd bynnag, ategwyd hyn gan gyfres o faterion lefel uchel sydd wedi dod i'r amlwg o ganlyniad i newidiadau cyd-destunol sydd wedi codi ers cyhoeddi fersiwn adneuo gyntaf y cynllun.</p> <p>5.7 Mae'r materion cyd-destunol canlynol wedi dod i'r amlwg ers cyhoeddi'r cynllun adneuo cyntaf ac maent yn cynnwys materion, er eu bod y tu hwnt i reolaeth y cynllun, sydd wedi effeithio ar y gwaith o'i baratoi a'r hyn sydd ynddo. Bydd y rhain yn cael eu hystyried trwy gynnwys y cynllun hwn a'i ddogfennau a thystiolaeth ategol:</p> <p>Materion Cyd-destunol wedi'u Diweddarau 1 – Ymateb i gyhoeddiad canllawiau CNC ar lefelau ffosfadau mewn Ardaloedd Cadwraeth Arbennig afonol sydd wedi'u gwarchod.</p> <p>Materion Cyd-destunol wedi'u Diweddarau 2 – Cydnabod ac adlewyrchu'r effeithiau sy'n deillio o COVID-19.</p> <p>Materion Cyd-destunol wedi'u Diweddarau 3 – Datganiad gan y Cyngor o Argyfwng Hinsawdd.</p> <p>Materion Cyd-destunol wedi'u Diweddarau 4 – Datganiad gan y Cyngor o Argyfwng Natur.</p> <p>Materion Cyd-destunol wedi'u Diweddarau 5 – Menter Deg Tref.</p>	Adlewyrchu tystiolaeth wedi'i diweddarau a chyd-destun amgylcheddol sylfaenol o fewn y sir.	<p>Dim – nid oes gan hyn unrhyw oblygiadau canfyddedig i'r ARC</p> <p>Noder: Er nad yw'r newidiadau hyn yn y cynllun ei hun yn cael unrhyw effaith ar yr Asesiad Rheoliadau Cynefinoedd, rhaid i'r ARC adlewyrchu'r mater o ddatblygu sy'n digwydd o fewn</p>

CDS	Testun	Disgrifiad	Rheswm	Goblygiad												
				dalgylchoedd ACA sy'n sensitif i ffosffad.												
Pennod 7 – Amcanion Strategol																
CDS5	Amherthnasol	Cynnwys Materion Cyd-destunol wedi'u Diweddaru o fewn amcanion strategol y cynllun. Materion Cyd-destunol wedi'u Diweddaru 1 – 5.	Mynd i'r afael â materion cyd-destunol o fewn amcanion y cynllun.	Dim – nid oes gan hyn unrhyw oblygiadau canfyddedig i'r ARC Er efallai y bydd angen ailsgrinio o ystyried newidiadau yn y cwmpas.												
Pennod 8 – Twf Strategol ac Opsiynau Gofodol																
CDS6	Amherthnasol	Cynnwys papurau adolygu wedi'u diweddaru ar ragamcanion demograffig ac aelwydydd. Mae'r opsiwn gofodol yn aros yr un fath. Yr Opsiwn Twf a Ffebrir ar gyfer y Cynllun Adneuo cyntaf oedd yr Opsiwn Twf a Ffebrir deng mlynedd (Atodiad i'r Adroddiad 2019), a'r Opsiwn Twf a Ffebrir ar gyfer yr ail Gynllun Adneuo oedd y rhagamcaniad deng mlynedd ar sail tueddiadau – a adlewyrchir isod. <table border="1" data-bbox="376 1177 1249 1369"> <thead> <tr> <th>Mesur</th> <th>Cynllun Adneuo Cyntaf</th> <th>Ail Gynllun Adneuo</th> <th>+/-</th> </tr> </thead> <tbody> <tr> <td>Cynnydd yn y boblogaeth</td> <td>15,115</td> <td>14,468</td> <td>-647</td> </tr> <tr> <td>Cynnydd aelwydydd</td> <td>Amherthnasol</td> <td>588</td> <td>Amherthnasol</td> </tr> </tbody> </table>	Mesur	Cynllun Adneuo Cyntaf	Ail Gynllun Adneuo	+/-	Cynnydd yn y boblogaeth	15,115	14,468	-647	Cynnydd aelwydydd	Amherthnasol	588	Amherthnasol	Mewn ymateb i ragamcanion wedi'u diweddaru sy'n adlewyrchu digwyddiadau mwy diweddar.	Oes - er bod adroddiad blaenorol yr Asesiad Rheoliadau Cynefinoedd wedi ystyried rhagamcanion ychydig yn fwy, gan
Mesur	Cynllun Adneuo Cyntaf	Ail Gynllun Adneuo	+/-													
Cynnydd yn y boblogaeth	15,115	14,468	-647													
Cynnydd aelwydydd	Amherthnasol	588	Amherthnasol													

CDS	Testun	Disgrifiad	Rheswm	Goblygiad								
		<table border="1"> <tr> <td data-bbox="376 288 600 320">Cartrefi newydd</td> <td data-bbox="600 288 815 320">8,835</td> <td data-bbox="815 288 1032 320">8,822</td> <td data-bbox="1032 288 1249 320">-13</td> </tr> <tr> <td data-bbox="376 320 600 352">Creu swyddi</td> <td data-bbox="600 320 815 352">354</td> <td data-bbox="815 320 1032 352">276</td> <td data-bbox="1032 320 1249 352">-78</td> </tr> </table>	Cartrefi newydd	8,835	8,822	-13	Creu swyddi	354	276	-78		<p>ddefnyddio'r un dull dosbarthu gofodol serch hynny, bydd angen ystyried goblygiadau newidiadau i'r dyraniad o ganlyniad i'r rhagamcanion hyn mewn perthynas â pholisïau safle-benodol, yn ogystal â'u lleoliad, maint ac effaith ar safleoedd Ewropeaidd cyfagos. Felly, bydd angen sgrinio dyraniadau newydd.</p>
Cartrefi newydd	8,835	8,822	-13									
Creu swyddi	354	276	-78									
<p>Pennod 9 – Strategaeth Newydd</p>												
CDS7	Amherthnas ol	<p>9.17 Mae'r cynllun felly yn ceisio darparu lefel o dwf sydd ei hangen i gadw a gwella'r gwasanaethau a'r cyfleusterau a ddarperir yn aneddiadau gwledig y sir a darparu lefel a dewis addas o opsiynau tai ar gyfer y boblogaeth leol yn wyneb heriau lleol megis marchnad dai heriol a chyffredinolrwydd ail gartrefi a thai haf.</p> <p>9.22 Mae 'Symud Sir Gaerfyrddin Wledig Ymlaen' yn garreg filltir arwyddocaol i'r awdurdod, gan nodi strategaeth ar gyfer adfywio ein cymunedau gwledig. Un canlyniad uniongyrchol i'w argymhellion yw'r fenter</p>	<p>Mynd i'r afael â materion cyd-destunol o fewn strategaeth y cynllun.</p>	<p>Dim – nid oes gan hyn unrhyw oblygiadau canfyddedig i'r ARC</p>								

CDS	Testun	Disgrifiad	Rheswm	Goblygiad
		<p>'Deg Tref', sy'n cefnogi adferiad economaidd a thwf trefi gwledig ar draws y sir, gan gynnwys datblygu cynlluniau twf economaidd i lywio agenda ar gyfer newid yn ei blaen ar gyfer pob un o'r trefi perthnasol a'u cymunedau cefnwlad ehangach: Cross Hands, Cwmaman, Cydweli, Talacharn, Llandeilo, Llanymddyfri, Llanybydder, Castellnewydd Emlyn, Sanclêr a Hendy-gwyn ar Daf.</p> <p>Diweddariad i Adfywio a'r Economi; Datblygu Cynaliadwy, Llesiant a'r Newid yn yr Hinsawdd; Creu Lleodedd, Seilwaith a Chymunedau Cydlynol. Ychwanegu'r canlynol:</p> <p>9.52 Ym mis Ionawr 2021, cyhoeddodd CNC 'gyngor cynllunio interim' er mwyn osgoi dirywiad pellach mewn capasiti amgylcheddol. Mae'r 'cyngor' hwn yn ymwneud â'r holl Ardaloedd Cadwraeth Arbennig (ACA) afonol y mae eu dalgylchoedd yn ymestyn i Sir Gaerfyrddin, gan gynnwys Afon Teifi, Afon Tywi, Afon Gwy ac Afon Cleddau. Ar hyn o bryd, bu tri iteriad o'r canllawiau.</p> <p>9.53 Fel Awdurdod Cynllunio Lleol, mae'n ofynnol i'r Cyngor ystyried y cyngor a roddir gan CNC wrth wneud penderfyniadau cynllunio (ar gyfer ceisiadau cynllunio unigol ac ar gyfer y CDLI hwn). Mae'r Cyngor yn mabwysiadu ymagwedd mor rhagweithiol â phosibl at y mater hwn ac mae wedi rhoi cyfres o offer ar waith, gan gynnwys cyfrifiannell maethynnau a chanllawiau lliniaru.</p> <p>9.54 Mae'r gyfrifiannell yn galluogi datblygwyr/ymgeiswyr ac ati i gyfrifo lefel y ffosffadau a gynhyrchir gan ddatblygiad, ac felly, dyfeisio cynlluniau lliniaru priodol. Ategir hyn yn ei dro gan ganllawiau lliniaru manwl i'w helpu i nodi dulliau posibl. Ni hefyd oedd y cyntaf i sefydlu a chynnal Bwrdd Rheoli Maethynnau yng Nghymru (ar gyfer Afon Tywi) ac rydyn ni'n aelodau o Fyrddau Rheoli Maethynnau Afon Cleddau ac Afon Teifi, a ffurfiwyd yn ddiweddar, hefyd.</p> <p>9.55 Bydd y cynllun yn cael ei gefnogi gan ystod o ddulliau, gan gynnwys strategaethau i leihau lefelau F mewn dalgylchoedd a fydd yn nodi ystod o fesurau lliniaru, yn ogystal â mesurau ehangach sydd y tu allan i gylch gwaith y Cyngor ac sydd â chyrrff cyfrifol eraill mewn perthynas â'r amgylchedd afonol ehangach. Bydd y rhain yn gysylltiedig â chyfres o gerrig milltir cyflawni a ddyluniwyd i sicrhau bod mesurau lliniaru addas yn cael eu gweithredu mewn modd sy'n hwyluso rhyddhau datblygu yn y cynllun.</p> <p>Strategaeth Newydd – Cydrannau allweddol wedi'u diweddarau, gan gynnwys llygredd ffosffad mewn Ardaloedd Cadwraeth Arbennig afonol sydd wedi'u gwarchod, a datganiadau o hinsawdd a natur ar lefel genedlaethol a lleol.</p>		<p>Noder: Er nad yw'r newidiadau hyn yn y cynllun ei hun yn cael unrhyw effaith ar yr Asesiad Rheoliadau Cynefinoedd, rhaid i'r ARCadlewyr hu'r mater o ddatblygu sy'n digwydd o fewn dalgylchoedd ACA sy'n sensitif i ffosffad.</p>
<p>Pennod 11 – Polisiâu (Strategol a Phenodol)</p>				

CDS	Testun	Disgrifiad	Rheswm	Goblygiad												
CDS8	Cyfeiriadau a wnaed drwyddi draw, yn benodol i'r rhai a nodwyd.	<p>Newidiadau fformatio i bolisiâu:</p> <p>Cyfuno RTC1 ac RTC2 (rhai elfennau o RTC1 wedi'u hychwanegu at PS2; aildrefnu dilynol yn arwain at ddileu RTC3)</p> <p>EME5: Gweithio Gartref Busnesau Cartref</p> <p>VE2: Llety Gwyliau Parhaol Llety Gwyliau</p> <p>VE3: Meysydd Carafannau Teithiol, Gwersylla a Glampio Carafannau Teithiol, Gwersylla a Llety Gwersylla Amgen Heb fod yn Barhaol</p> <p>VE4: Carafan Sefydlog a Chalet Safleoedd Carafannau Sefydlog a Chalets a Llety Gwersylla Amgen Parhaol</p> <p>PSD1: Dyluniad Cynaliadwy o Ansawdd Uchel Atebion Dylunio Effeithiol: Cynaliadwyedd a Chreu Lleoedd</p> <p>Rhannu CCH1 i ddod yn CCH1 a CCH2 yn dibynnu ar Awdurdodau Goruchwylio Lleol (gan effeithio ar rifau holl bolisiâu penodol Awdurdodau Goruchwylio Lleol#).</p> <table border="1"> <tbody> <tr> <td>CCH1: Ynni Adnewyddadwy</td> <td>CCH1: Ynni Adnewyddadwy o fewn Ardaloedd Rhag-asesedig ac Ardaloedd Chwilio Lleol</td> </tr> <tr> <td>CCH2: Mannau Gwefru Cerbydau Trydan</td> <td>CCH2: Ynni Adnewyddadwy y Tu Allan i Ardaloedd Rhag-asesedig ac Ardaloedd Chwilio Lleol</td> </tr> <tr> <td>CCH3: Ansawdd Dŵr a Gwarchod Adnoddau Dŵr</td> <td>CCH3: Mannau Gwefru Cerbydau Trydan</td> </tr> <tr> <td>CCH4: Rheoli ac Osgoi Perygl Llifogydd</td> <td>CCH4: Ansawdd Dŵr a Gwarchod Adnoddau Dŵr</td> </tr> <tr> <td>CCH5: Ynni Adnewyddadwy a Charbon Isel mewn Datblygiadau Newydd</td> <td>CCH5: Rheoli ac Osgoi Perygl Llifogydd</td> </tr> <tr> <td>CCH6: Newid yn yr Hinsawdd — Plannu Coedwigoedd a Cheetiroedd</td> <td>CCH6: Ynni Adnewyddadwy a Charbon Isel mewn Datblygiadau Newydd</td> </tr> </tbody> </table>	CCH1: Ynni Adnewyddadwy	CCH1: Ynni Adnewyddadwy o fewn Ardaloedd Rhag-asesedig ac Ardaloedd Chwilio Lleol	CCH2: Mannau Gwefru Cerbydau Trydan	CCH2: Ynni Adnewyddadwy y Tu Allan i Ardaloedd Rhag-asesedig ac Ardaloedd Chwilio Lleol	CCH3: Ansawdd Dŵr a Gwarchod Adnoddau Dŵr	CCH3: Mannau Gwefru Cerbydau Trydan	CCH4: Rheoli ac Osgoi Perygl Llifogydd	CCH4: Ansawdd Dŵr a Gwarchod Adnoddau Dŵr	CCH5: Ynni Adnewyddadwy a Charbon Isel mewn Datblygiadau Newydd	CCH5: Rheoli ac Osgoi Perygl Llifogydd	CCH6: Newid yn yr Hinsawdd — Plannu Coedwigoedd a Cheetiroedd	CCH6: Ynni Adnewyddadwy a Charbon Isel mewn Datblygiadau Newydd	Diwygiad Categoriadd	<p>Oes – bydd angen (ail)sgrinio ar gyfer yr RTC1 hwn a rhai CCH#.</p> <p>Noder: Bydd hyn yn effeithio ar y cyfeiriadau a wneir yn Adroddiad yr Asesiad Rheoliadau Cynefinoedd.</p>
CCH1: Ynni Adnewyddadwy	CCH1: Ynni Adnewyddadwy o fewn Ardaloedd Rhag-asesedig ac Ardaloedd Chwilio Lleol															
CCH2: Mannau Gwefru Cerbydau Trydan	CCH2: Ynni Adnewyddadwy y Tu Allan i Ardaloedd Rhag-asesedig ac Ardaloedd Chwilio Lleol															
CCH3: Ansawdd Dŵr a Gwarchod Adnoddau Dŵr	CCH3: Mannau Gwefru Cerbydau Trydan															
CCH4: Rheoli ac Osgoi Perygl Llifogydd	CCH4: Ansawdd Dŵr a Gwarchod Adnoddau Dŵr															
CCH5: Ynni Adnewyddadwy a Charbon Isel mewn Datblygiadau Newydd	CCH5: Rheoli ac Osgoi Perygl Llifogydd															
CCH6: Newid yn yr Hinsawdd — Plannu Coedwigoedd a Cheetiroedd	CCH6: Ynni Adnewyddadwy a Charbon Isel mewn Datblygiadau Newydd															

CDS	Testun	Disgrifiad	Rheswm	Goblygiad
		<div data-bbox="378 288 1480 352" style="border: 1px solid black; padding: 2px; color: red;"> CCH7: Y Newid yn yr Hinsawdd – Plannu Coedwigoedd, Coetiroedd a Choed </div> <p>Aildrefnu'r Polisiâu Strategol (gweler AR1)</p> <p>Ychwanegu INF5 (gweler isod).</p>		
CDS9	INF5	<p>Polisi newydd i'w fewnosod ar gyfer dyraniadau gwledig sydd y tu allan i ddalgylch y system garthffosiaeth gyhoeddus.</p> <p>Byddai'r polisi newydd yn ceisio sicrhau bod y dyraniad yn ei gyfanrwydd yn defnyddio un system breifat gan y gall toreth o weithfeydd preifat achosi problemau amgylcheddol.</p> <p>Polisi newydd – Bydd cynigion ar gyfer darparu safleoedd o bump neu fwy o anheddau mewn aneddiadau lle nad oes cysylltiad â'r garthffos gyhoeddus yn cael eu cefnogi lle cânt eu gwasanaethu gan un system breifat. Caniateir cynigion o'r fath lle nad ydynt yn cael effaith andwyol ar yr amgylchedd naturiol, defnyddiau cyfagos neu amwynderau lleol.</p> <p>A thestun ategol – Mae pryder bod y doreth o garthffosydd preifat yn cael effaith andwyol ar yr amgylchedd. Nod y polisi hwn yw atal datblygiad rhag cael carthffosydd preifat unigol, ac yn lle hynny, annog y defnydd o system garthffosiaeth breifat a rennir.</p>	<p>Wrth geisio polisi newydd ar gyfer dyraniadau gwledig sydd y tu allan i ddalgylch y system garthffosiaeth gyhoeddus, byddem yn cynghori eich awdurdod i ystyried y dyraniad yn ei gyfanrwydd o un system breifat gan y gall toreth o weithfeydd preifat achosi problemau amgylcheddol. Mae hwn yn faes pwnc y mae angen rhoi cyfrif amdano yn y datganiad ysgrifenedig o ystyried dynameg y sir.</p>	<p>Oes – bydd angen sgrinio hyn.</p>
<p>Pennod 11 (Parhad) – PS1: Twf Strategol</p>				

CDS	Testun	Disgrifiad	Rheswm	Goblygiad
CDS1 0	PS1 Testun Polisi	Ffigurau wedi'u diweddarau: Bydd y CDLI yn darparu ar gyfer twf economi a gofyniad tai cynaliadwy yn y dyfodol drwy ddarparu'r canlynol: a) 9,704 10,160 o gartrefi newydd i ddiwallu'r gofyniad tai a nodwyd o 8,822 8,835 . b) Lleiafswm o 71.21 77.93 hectar o dir cyflogaeth a neilltuwyd.	I adlewyrchu rhagamcanion wedi'u diweddarau	Gweler CDS6
CDS1 1	SG1	Dyrannu safle defnydd cymysg newydd (PrC2): Disgrifiad o'r safle fel a ganlyn: "Adeilad YMCA, Stryd Stepney, Canol Tref Llanelli Cymysgedd o ddefnyddiau mewn lleoliad canol tref, gyda lwfans ar gyfer wyth uned breswyl" Cynnwys canlyniadol ym mholisi HOM1 – Dyraniadau Tai ac Atodiad 7. Cyfeiriwch at FCM/PrC2/b yn yr Atodlen o Newidiadau â Ffocws: Mapiau Cynigion	I adlewyrchu cynnydd ceisiadau cynllunio a'r pwyslais corfforaethol / buddsoddiad yng Nghanol Tref Llanelli. I adlewyrchu cyfeirnod cynllunio: PL/00673.	Oes – Diwygio dyraniad y safle yn yr Aseiad Rheoliadau Cynefinoedd a'i adolygu lle bo angen.
CDS1 2	SG1	Diwygio / lleihau arwynebedd safle PrC2/MU2 a neilltuwyd i eithrio ardal o goetir i'r gorllewin o'r safle. Dileu safle o ganlyniad o bolisi HOM1 – Dyraniadau Tai ac Atodiad 7. Disgrifiad safle diwygiedig i ddarllen fel a ganlyn: "Porth Trostre, Llanelli: Cymysgedd o ddefnyddiau yn adlewyrchu ei leoliad amlwg a hanes cynllunio". Cyfeiriwch at FCM/PrC2/c yn yr Atodlen o Newidiadau â Ffocws: Mapiau Cynigion	Mewn ymateb i sylw gan ymgynghorai statudol.	Oes – Diwygio dyraniad y safle yn yr Aseiad Rheoliadau Cynefinoedd a'i adolygu lle bo angen.
CDS1 3	SG1	Dyrannu safle newydd yn yr SG1 – tabl defnydd cymysg Disgrifiad o'r safle fel a ganlyn: Parc Gwyliau Talacharn: Cymysgedd o ddefnyddiau yn canolbwyntio ar gynigion twristiaeth a hamdden ac yn gysylltiedig ag ailddatblygu Parc Gwyliau Talacharn.	I adlewyrchu'r ailddatblygiad ar y safle ac mewn ymateb i sylw	Oes – Diwygio dyraniad y safle yn yr Aseiad Rheoliadau Cynefinoedd

CDS	Testun	Disgrifiad	Rheswm	Goblygiad
		Cyfeiriwch at FCM/SeC20/a yn yr Atodlen o Newidiadau â Ffocws: Mapiau Cynigion.		a'i adolygu lle bo angen.
CDS1 4	SG1	<p>Dyrannu safle newydd yn SG1 – tabl safleoedd adfywio a defnydd cymysg</p> <p>Disgrifiad o'r safle fel a ganlyn:</p> <p>Safle Adfywio a Defnydd Cymysg Nant-y-caws:</p> <p>Safle mewn lleoliad strategol a ddefnyddir eisoes ar gyfer rheoli gwastraff yn gynaliadwy. Mae'n cynnig y cyfle yn y dyfodol i harneisio ynni o wastraff a gweithgareddau cysylltiedig sy'n seiliedig ar gyflogaeth o bosibl. Gellid nodi cyfleoedd yn y dyfodol trwy ddatblygu uwchgynllun ar gyfer y safle.</p> <p>Cyfeiriwch at FCM/WM/a yn yr Atodlen o Newidiadau â Ffocws: Mapiau Cynigion.</p>	Yn rhannol mewn ymateb i sylwadau ac i adlewyrchu pwysigrwydd strategol y safle hwn ar gyfer rheoli gwastraff yn gynaliadwy yn barhaus a defnyddiau cyflogaeth cysylltiedig.	Oes – Diwygio dyraniad y safle yn yr Asesiad Rheoliadau Cynefinoedd a'i adolygu lle bo angen.
CDS1 5	SG2	Dileu Safle Rheoli Gwastraff Nant-y-caws o'r polisi hwn, sylw dilynol o dan Bolisi SG1: Safleoedd Adfywio a Defnydd Cymysg.	Yn rhannol mewn ymateb i sylwadau ac i adlewyrchu pwysigrwydd strategol y safle hwn ar gyfer rheoli gwastraff yn gynaliadwy yn barhaus a defnyddiau cyflogaeth cysylltiedig.	Oes – Diwygio dyraniad y safle yn yr Asesiad Rheoliadau Cynefinoedd a'i adolygu lle bo angen.
CDS1 6	Paragraff 11.19	Diwygio brawddeg olaf paragraff 11.18 fel a ganlyn:	Mewn ymateb i sylw gan ymgynghorai statudol.	Dim – nid oes gan hyn unrhyw oblygiadau

CDS	Testun	Disgrifiad	Rheswm	Goblygiad
		<p>“Os bydd y safleoedd a neilltuwyd (a nodir dan bolisiâu HOM1, EME1 ac EMP5) yn methu â chyfrannu yn ôl y disgwyl at y gwaith o gyflawni strategaeth y cynllun, yna bydd y penderfyniad i ddefnyddio safle wrth Gefn yn cael ei wneud fel rhan o adolygiad cynllun ffurfiol.”</p>		<p>canfyddedig ar gyfer yr ARC.</p> <p>Noder: Rhaid adolygu'r safle wrth gefn yn unol â hynny, pan fo angen.</p>
Pennod 11 (Parhad) – PS2: Canolfannau Manwerthu a Chanol Trefi				
CDS1 7	Polisi PS2	<p>Disodli maen prawf a) Polisi PS2 gyda'r canlynol:</p> <p>“Caniateir cynigion ar gyfer manwerthu a defnyddiau canol tref priodol eraill (gan gynnwys hamdden, dinesig, diwylliannol, addysg, busnes, iechyd a phreswyl (lloriau uchaf)) sy'n cefnogi twf Caerfyrddin fel canol tref manwerthu isranbarthol lle maent yn cynnal a gwella bywiogrwydd, hyfywedd ac atyniad Canol Tref Caerfyrddin. Ni ddylai cynigion wneud y canlynol:</p> <p>1) tanseilio swyddogaeth manwerthu canol y dref, neu gael effaith andwyol ar fywiogrwydd neu hyfywedd yr ardal; a</p> <p>2) creu crynhoad o ffyrntiadau llawr gwaelod nad ydynt yn rhai manwerthu sy'n niweidiol i gymeriad a swyddogaeth manwerthu'r ardal.”</p>	I ymateb i effeithiau COVID-19 ar ardaloedd manwerthu canol y dref ac i adlewyrchu amcanion polisi cenedlaethol.	Dim – nid oes gan hyn unrhyw oblygiadau canfyddedig ar gyfer yr ARC.
CDS1 8	Polisi PS2 Paragraff 11.29	<p>Diwygio paragraff 11.29 i gynnwys y canlynol ar ddiwedd y paragraff:</p> <p>“Mae'r polisi, fodd bynnag, hefyd yn ceisio cydnabod effaith COVID-19 a'r newid mewn patrymau siopa ar ein strydoedd mawr ac o fewn canol trefi. Yn hyn o beth, mae'r polisi'n ceisio adlewyrchu'r swyddogaeth adwerthu gynhenid wrth gydnabod rôl amlswyddogaethol newydd ar gyfer canol trefi o'r fath.”</p>	I ymateb i effeithiau COVID-19 ar ardaloedd manwerthu canol y dref ac i adlewyrchu amcanion polisi cenedlaethol.	Dim – nid oes gan hyn unrhyw oblygiadau canfyddedig ar gyfer yr ARC.

CDS	Testun	Disgrifiad	Rheswm	Goblygiad
CDS1 9	Polisi PS2 Paragraff 11.34	Disodli paragraff 11.34 gyda'r canlynol: "Mae gan Gaerfyrddin rôl is-ranbarthol hirsefydlog ac yn draddodiadol mae ganddi bresenoldeb cenedlaethol cryf ar ei stryd fawr yn ogystal ag amrywiaeth o siopau lleol. Fodd bynnag, mae COVID-19 wedi effeithio'n sylweddol ar natur ei chynnig manwerthu, gyda nifer o'r gweithredwyr cenedlaethol wedi tynnu'n ôl yn sgil yr heriau ariannol a'r adliniad o fewn y sector manwerthu. O ganlyniad, er bod canol y drefn yn gwasanaethu ystod o anghenion ar gyfer y boblogaeth y tu hwnt i'w chymuned leol ac y bydd yn parhau i wneud hynny, rhaid i natur yr hyn y mae'n ei gynnig a'r ystod o ddefnyddiau o fewn y craidd manwerthu traddodiadol fod yn addasol wrth gadw'r sylfaen fanwerthu draddodiadol honno. Mae canol y drefn yn parhau i gael ei nodweddu'n hawdd fel canolfan fanwerthu lefel uwch gan y darpariaethau uchod."	I ymateb i effeithiau COVID-19 ar ardaloedd manwerthu canol y dref ac i adlewyrchu amcanion polisi cenedlaethol.	Dim – nid oes gan hyn unrhyw oblygiadau canfyddedig ar gyfer yr ARC.
CDS2 0	Polisi PS2 Paragraff 11.35	Diwygio paragraff 11.35 i gynnwys y canlynol ar ddiwedd y paragraff: "Mae Gorchymynion Datblygu Lleol pellach yn cael eu paratoi ar gyfer Canol Trefi Caerfyrddin a Rhydaman fel rhan o fentrau adfywio i gynorthwyo adferiad COVID-19. Bydd rôl y rhain a Gorchymyn Datblygu Lleol Canol Tref Llanelli yn y dyfodol yn cael ei hystyried ymhellach fel arfau i helpu i roi'r CDLI Diwygiedig hwn ar waith."	I ymateb i effeithiau COVID-19 ar ardaloedd manwerthu canol y dref ac i adlewyrchu amcanion polisi cenedlaethol.	Dim – nid oes gan hyn unrhyw oblygiadau canfyddedig ar gyfer yr ARC.
CDS2 1	Polisi PS2 Paragraff 11.37	Mewnosod y frawddeg ganlynol ar ddiwedd paragraff 11.37 o dan bolisi PS2: "Rhaid rhoi sylw i'r goblygiadau y bydd cynigion ar gyfer siopau cyfleustra newydd y tu allan i'r canolfannau Gorchymyn Uchel, Canolig ac Is (a ddiffinnir yn y polisi) yn eu cael ar ganolfannau manwerthu diffiniedig o fewn awdurdodau cyfagos. Dylai cynigion a allai gael effaith andwyol gael eu hategu gan asesiad manwerthu cadarn."	Mewn ymateb i sylw ac i sicrhau bod y cynllun yn gwneud darpariaeth briodol ar gyfer goblygiadau trawsffiniol.	Dim – nid oes gan hyn unrhyw oblygiadau canfyddedig ar gyfer yr ARC.
CDS2 2	Polisi PS2 Paragraff newydd – testun ategol	Mewnosod y paragraffau newydd canlynol yn nhestun ategol Polisi PS2: "Mae'r CDLI Diwygiedig hwn yn ceisio sicrhau cydbwysedd rhwng diogelu cymeriad manwerthu cyffredinol canol trefi a darparu ar gyfer amrywiaeth briodol o ddefnyddiau sy'n adlewyrchu eu safle o fewn yr hierarchaeth. Wrth wneud hynny, cydnabyddir bod presenoldeb masnachwyr annibynnol sy'n draddodiadol yn gweithredu o'r strydoedd a lleoliadau mwy ymylol yn ychwanegu at eu cymeriad a'u hunaniaeth, a gall hynny fod yn agored	I ymateb i effeithiau COVID-19 ar ardaloedd manwerthu canol y dref ac i adlewyrchu	Dim – nid oes gan hyn unrhyw oblygiadau canfyddedig

CDS	Testun	Disgrifiad	Rheswm	Goblygiad										
		<p>i gystadleuaeth. Fodd bynnag, cydnabyddir bod arallgyfeirio yn galluogi defnyddiau economaidd, buddiol eraill i gyd-fynd â phresenoldeb manwerthu ac i gynnal adeiladwaith ac ymddangosiad strydoedd ac adeiladau a allai fel arall fod yn agored i ddirywiad.</p> <p>Mae'r potensial ar gyfer arallgyfeirio priodol o fewn canol trefi a alluogir trwy'r polisi hwn yn cydnabod eu cyfraniad at gynyddu eu hatyniad cyffredinol. Gall cyflwyno cynigion manwerthu, hamdden a busnes cyflenwol ac ati gyfrannu at apêl ehangach; serch hynny, mae'r polisi'n cydnabod pwysigrwydd elfen fanwerthu gref ac yn ceisio cynnal bywiogrwydd a hyfywedd arlwy manwerthu'r trefi."</p>	<p>amcanion polisi cenedlaethol.</p> <p>I adleoli ac adolygu geiriad a gynhwyswyd yn flaenorol yn y testun ategol ar gyfer Polisi RTC1.</p>	<p>ar gyfer yr ARC.</p>										
CDS2 3	Polisi RTC1	<p>Dileu Polisi RTC1 a'i destun ategol.</p> <p>Newid canlyniadol i groesgyfeiriadau o fewn y cynllun i adlewyrchu dileu'r polisi a diwygio maen prawf PS2 a).</p>	<p>I ymateb i effeithiau COVID-19 ar ardaloedd manwerthu canol y dref ac i adlewyrchu amcanion polisi cenedlaethol.</p>	<p>Dim – nid oes gan hyn unrhyw oblygiadau canfyddedig ar gyfer yr ARC.</p>										
Pennod 11 (Parhad) – PS4: Dull Cynaliadwy o Ddarparu Cartrefi Newydd														
Gweler isod	Dyraniadau tai	<p>Yn gyffredinol, roedd tua 199 o ddyraniadau tai yn y cynllun adneuo cyntaf; mae 35 o'r rhain bellach wedi'u dileu a 29 ychwanegol wedi'u hychwanegu, gan arwain at gyfanswm o tua 193 o ddyraniadau tai.</p> <table border="1"> <thead> <tr> <th>Labeli rhesi</th> <th>Nifer y dyraniadau</th> </tr> </thead> <tbody> <tr> <td>Wedi gostwng</td> <td>27</td> </tr> <tr> <td>Wedi cynyddu</td> <td>13</td> </tr> <tr> <td>Newydd</td> <td>29</td> </tr> <tr> <td>Wedi'u dileu</td> <td>35</td> </tr> </tbody> </table>	Labeli rhesi	Nifer y dyraniadau	Wedi gostwng	27	Wedi cynyddu	13	Newydd	29	Wedi'u dileu	35	Gweler isod	<p>Noder: Mae hyn yn effeithio ar gyfeirnod safleoedd yn Adroddiad yr Asesiad Rheoliadau Cynefinoedd.</p>
Labeli rhesi	Nifer y dyraniadau													
Wedi gostwng	27													
Wedi cynyddu	13													
Newydd	29													
Wedi'u dileu	35													

CDS	Testun	Disgrifiad	Rheswm	Goblygiad																																																																																				
		<table border="1"> <tr> <td>Cyfanswm y newidiadau</td> <td>104</td> </tr> </table>	Cyfanswm y newidiadau	104																																																																																				
Cyfanswm y newidiadau	104																																																																																							
CDS2 4	Safleoedd wedi'u dileu (ddim yn y cynllun bellach)	<p>Safleoedd dyrannu tai sydd wedi'u dileu:</p> <table border="1"> <thead> <tr> <th>Cyfeirnod y safle</th> <th>Ardal</th> <th>Enw'r safle</th> <th>Anhed dau</th> </tr> </thead> <tbody> <tr> <td colspan="4">Clwstr 1</td> </tr> <tr> <td>PrC1/h1</td> <td>Caerfyrddin</td> <td>Hen adeiladau'r awdurdod iechyd, Heol Penlan</td> <td>8</td> </tr> <tr> <td>PrC1/h6</td> <td>Caerfyrddin</td> <td>Heol Dolgwili</td> <td>26</td> </tr> <tr> <td>PrC1/h13</td> <td>Caerfyrddin</td> <td>Tir i'r de o Bant Glas, Heol Bronwydd</td> <td>13</td> </tr> <tr> <td>SeC1/h2</td> <td>Pont-iets / Meinciau / Pont-henri</td> <td>Tir y tu cefn i Frynderi</td> <td>7</td> </tr> <tr> <td colspan="4">Clwstr 2</td> </tr> <tr> <td>PrC2/h5</td> <td>Llanelli</td> <td>Y Rhodfa, Morfa</td> <td>35</td> </tr> <tr> <td>PrC2/h8</td> <td>Llanelli</td> <td>2-4 Teras Coleshill</td> <td>9</td> </tr> <tr> <td>PrC2/h11</td> <td>Llanelli</td> <td>Brynmeffys, Ffwrnais</td> <td>54</td> </tr> <tr> <td>PrC2/h17</td> <td>Llanelli</td> <td>Gerllaw 73 Parc Gitto, Llwynhendy</td> <td>10</td> </tr> <tr> <td>PrC2/MU2</td> <td>Llanelli</td> <td>Porth Trostre (defnydd cymysg)</td> <td>35</td> </tr> <tr> <td>SeC3/h1</td> <td>Cydweli</td> <td>Tir gerllaw Brodawel</td> <td>9</td> </tr> <tr> <td>SeC6/h5</td> <td>Yr Hendy / Fforest</td> <td>Fforest Garage</td> <td>17</td> </tr> <tr> <td>SeC7/h2</td> <td>Llangennech</td> <td>Aber Llchwyr</td> <td>10</td> </tr> <tr> <td>SuV22/h3</td> <td>Mynyddygarreg</td> <td>Tir yn Heol Llangadog</td> <td>12</td> </tr> <tr> <td colspan="4">Clwstr 3</td> </tr> <tr> <td>PrC3/h7</td> <td>Capel Hendre</td> <td>Ystad Delfryn</td> <td>15</td> </tr> <tr> <td>PrC3/h10</td> <td>Cross Hands</td> <td>Tir y tu cefn i Wernllwyn</td> <td>30</td> </tr> <tr> <td>PrC3/h17</td> <td>Dre-fach (y Tymbl)</td> <td>Tir sy'n rhan o Faes-y-gwern, Heol Caegwyn</td> <td>23</td> </tr> <tr> <td>PrC3/h30</td> <td>Y Tymbl</td> <td>Tir oddi ar Heol Gwendraeth</td> <td>9</td> </tr> </tbody> </table>	Cyfeirnod y safle	Ardal	Enw'r safle	Anhed dau	Clwstr 1				PrC1/h1	Caerfyrddin	Hen adeiladau'r awdurdod iechyd, Heol Penlan	8	PrC1/h6	Caerfyrddin	Heol Dolgwili	26	PrC1/h13	Caerfyrddin	Tir i'r de o Bant Glas, Heol Bronwydd	13	SeC1/h2	Pont-iets / Meinciau / Pont-henri	Tir y tu cefn i Frynderi	7	Clwstr 2				PrC2/h5	Llanelli	Y Rhodfa, Morfa	35	PrC2/h8	Llanelli	2-4 Teras Coleshill	9	PrC2/h11	Llanelli	Brynmeffys, Ffwrnais	54	PrC2/h17	Llanelli	Gerllaw 73 Parc Gitto, Llwynhendy	10	PrC2/MU2	Llanelli	Porth Trostre (defnydd cymysg)	35	SeC3/h1	Cydweli	Tir gerllaw Brodawel	9	SeC6/h5	Yr Hendy / Fforest	Fforest Garage	17	SeC7/h2	Llangennech	Aber Llchwyr	10	SuV22/h3	Mynyddygarreg	Tir yn Heol Llangadog	12	Clwstr 3				PrC3/h7	Capel Hendre	Ystad Delfryn	15	PrC3/h10	Cross Hands	Tir y tu cefn i Wernllwyn	30	PrC3/h17	Dre-fach (y Tymbl)	Tir sy'n rhan o Faes-y-gwern, Heol Caegwyn	23	PrC3/h30	Y Tymbl	Tir oddi ar Heol Gwendraeth	9	Amryw o resymau (safle-benodol)	<p>Dim – nid oes gan hyn unrhyw oblygiadau canfyddedig ar gyfer yr ARC.</p> <p>Noder: Mae hyn yn effeithio ar sgrinio yn Adroddiad yr Asesiad Rheoliadau Cynefinoedd (anwybyddwch y safle a restrir yma)</p>
Cyfeirnod y safle	Ardal	Enw'r safle	Anhed dau																																																																																					
Clwstr 1																																																																																								
PrC1/h1	Caerfyrddin	Hen adeiladau'r awdurdod iechyd, Heol Penlan	8																																																																																					
PrC1/h6	Caerfyrddin	Heol Dolgwili	26																																																																																					
PrC1/h13	Caerfyrddin	Tir i'r de o Bant Glas, Heol Bronwydd	13																																																																																					
SeC1/h2	Pont-iets / Meinciau / Pont-henri	Tir y tu cefn i Frynderi	7																																																																																					
Clwstr 2																																																																																								
PrC2/h5	Llanelli	Y Rhodfa, Morfa	35																																																																																					
PrC2/h8	Llanelli	2-4 Teras Coleshill	9																																																																																					
PrC2/h11	Llanelli	Brynmeffys, Ffwrnais	54																																																																																					
PrC2/h17	Llanelli	Gerllaw 73 Parc Gitto, Llwynhendy	10																																																																																					
PrC2/MU2	Llanelli	Porth Trostre (defnydd cymysg)	35																																																																																					
SeC3/h1	Cydweli	Tir gerllaw Brodawel	9																																																																																					
SeC6/h5	Yr Hendy / Fforest	Fforest Garage	17																																																																																					
SeC7/h2	Llangennech	Aber Llchwyr	10																																																																																					
SuV22/h3	Mynyddygarreg	Tir yn Heol Llangadog	12																																																																																					
Clwstr 3																																																																																								
PrC3/h7	Capel Hendre	Ystad Delfryn	15																																																																																					
PrC3/h10	Cross Hands	Tir y tu cefn i Wernllwyn	30																																																																																					
PrC3/h17	Dre-fach (y Tymbl)	Tir sy'n rhan o Faes-y-gwern, Heol Caegwyn	23																																																																																					
PrC3/h30	Y Tymbl	Tir oddi ar Heol Gwendraeth	9																																																																																					

CDS	Testun	Disgrifiad				Rheswm	Goblygiad
		SeC9/h1	Brynaman	Tir yn Heol Ardwyn	6		
		SeC10/h3	Glanaman / Y Garnant	Hen Ysgol Gynradd Glanaman	7		
		SeC10/h4	Glanaman / Y Garnant	Hen Ysbyty Glanaman	28		
		Clwstwr 4					
		SeC13/h2	Llanybydder	Heol y Dderi	30		
		SeC13/h3	Llanybydder	Troed-y-bryn	23		
		SeC14/h3	Pencader	Glanawmor	28		
		SeC14/h4	Pencader	Bro'r Hen Ŵr	7		
		SuV31/h1	Dre-fach / Felindre	Parc Puw	12		
		SuV31/h2	Dre-fach / Felindre	Parc Meiros	10		
		SuV34/h1	Pentre-cwrt	Tir gerllaw Bryn-y-wawr	14		
		SuV37/h1	Cwmann	R/O Swyddfa Bost	20		
		SuV38/h2	Capel Iwan	Tir gerllaw Bryn-glas	5		
		SuV40/h1	Tre-lech	Clos y Cynin	8		
		SuV41/h1	Pontyweli	Ger Crug yr Wyn	19		
		Clwstwr 5					
		SeC16/h2	Llandeilo	Maes Tomos	5		
		Adran 16/h3	Llandeilo	Tir gerllaw 28 Heol Caerfyrddin, Llandeilo	5		
		SuV47/h1	Talylychau	Tir am y ffin â Ffynnon Dawel	7		
		SuV48/h1	Cwrt-henri	Tir gerllaw Glasfryn Court	16		
CDS2 5	Safleoedd newydd	29 o safleoedd dyrannu tai sydd newydd eu hychwanegu: ** = yn ôl taflywyr (Atodiad 7)					
		Cyfeirnod y safle	Ardal	Enw'r safle	Anheddau	Dyraniad**	
		Clwstwr 1					
		PrC1/h15	Caerfyrddin	Ger Tyle Teg, Heol Llysonnen	7	Llawn	
							Amryw o resymau (safle-benodol)
							Oes – rhaid sgrinio safleoedd dyraniadau newydd yn briodol (ac

CDS	Testun	Disgrifiad			Rheswm	Goblygiad
		PrC1/h16	Caerfyrddin	Rhiw Babel	9	Amlinelliad
		PrC1/h17	Caerfyrddin	4-5 Heol y Cei	5	Llawn
		PrC1/h18	Caerfyrddin	Castell Howell	7	Llawn
		PrC1/h19	Caerfyrddin	Tir gerllaw Tŷ Gwynfa	10	Llawn
		PrC1/h20	Caerfyrddin	5-8 Heol Spilman	12	Llawn
		PrC1/h21	Caerfyrddin	Clos Tawelan	18	Llawn
		SeC1/h6	Pont-iets / Meinciau / Pont-henri	Tir oddi ar Heol Llanelli	10	Amlinelliad
		SeC1/h7	Pont-iets / Meinciau / Pont-henri	Tir oddi ar Heol Glyndŵr	9	Oes
		SuV12/h2	Llanpumsaint	Llandre	8	Llawn
Clwstwr 2						
		PrC2/h24	Llanelli	Clos Ffordd Fach	13	Llawn
		PrC2/h25	Llanelli	*Tir oddi ar Clos-y-berllan	20	Llawn
		PrC2/h26	Llanelli	Gerllaw Rhif 19 Heol Llwynhendy	6	Llawn
		PrC2/h27	Llanelli	42 Stryd Stepney	8	Llawn
		PrC2/h28	Llanelli	Heol y Graig, Llwynhendy	5	Amlinelliad (4), Adeiladwyd (1)
		PrC2/MU3	Llanelli	Hen adeilad YMCA, Stryd Stepney	8	
		SeC8/h3	Trimsaran / Carwe	Golwg Gwendraeth	141	Rhodddwyd caniatâd materion a Gedwir yn ôl
Clwstwr 3						
		PrC3/h33	Rhydaman (gan gynnwys Betws a Phen-y-banc)	Llys Dolgader	9	Ymrwymiad
		PrC3/h36	Rhydaman (gan gynnwys Betws a Phen-y-banc)	Glofa Betws	66	Rhodddwyd caniatâd

eithrio ymrwymiaid gan fod y rhain wedi cael eu hasesu'n flaenorol o dan y Rheoliadau Cynefinoedd).

CDS	Testun	Disgrifiad					Rheswm	Goblygiad
						materion a gedwir yn ôl		
		PrC3/h34	Castell y Rhingyll	Clos y Gât	5	Llawn		
		PrC3/h37	Llandybie	*Clos Felingoed	24	Llawn		
		PrC3/h35	Pen-y-groes	Clos Penpont	9	Llawn		
		Clwstwr 4						
		SeC13/h4	Llanybydder	Bro Einon	9	Llawn		
		SuV41/h2	Pontyweli	Cilgwyn Bach	14	Amrywiol		
		Clwstwr 5						
		SeC17/h3	Llangadog	*Ger yr Ysgol	21	Adeiladwyd		
		SuV49/h1	Llanfynydd	Awel y Mynydd	13	Materion a gedwir yn ôl		
		Clwstwr 6						
		SeC18/h9	Sanclêr / Pwll-trap	Tir i'r gorllewin o Stryd Fawr	64	Llawn		
		SeC19/h3	Hendy-gwyn ar Daf	Gerddi Lingfield	57	Llawn		
		SeC19/h4	Hendy-gwyn ar Daf	*Parc y Dressig	15	Llawn		
		SeC8/h3 – Cyfunwyd hyn i ddechrau gyda SeC8/h1 ond mae wedi'i wahanu.						
		Mae'r canlynol yn ymrwymiadau PrC1/h19, PrC1/h21, PrC3/h33, PrC3/h34, SeC17/h3, a SeC19/h4.						
CDS2 6	Dyraniadau tai	Safleoedd dyraniad tai lle mae nifer yr anheddau arfaethedig wedi gostwng:						
		Cyfeirnod y safle	Ardal	Enw'r safle	Cyntaf	Ail		
		Clwstwr 1						
		PrC1/h4	Caerfyrddin	Tir oddi ar Barc y Delyn	35	17		

CDS	Testun	Disgrifiad			Rheswm	Goblygiad
		PrC1/MU2	Caerfyrddin	Pibwr-lwyd	249	247
		SuV3/h1	Llansteffan	Tir y tu cefn i Faesgriffith	49	16
		SuV10/h1	Peniel	I'r de o'r pentre	40	9
		SuV15/h1	Llanarthne	Ysgol Llanarthne	40	8
Clwstwr 2						
		PrC2/h12	Llanelli	Llys yr Hen Felin, Canol y Dref	27	26
		PrC2/h16	Llanelli	Ynys Las, Llwynhendy	45	33
		PrC2/h19	Llanelli	Genwen, Bryn	260	240
		PrC2/h22	Llanelli	Cwm y Nant, Dafen	280	202
		SeC3/h4	Cydweli	Tir yn Hen Iard Dinas	80	71
		SeC6/h2	Yr Hendy / Fforest	Tir rhwng Heol Clayton ac i'r dwyrain o Heol Bronallt	39	20
		SeC6/h3	Yr Hendy / Fforest	Coed y Bronallt	8	6
		SeC7/h4	Llangennech	Gyferbyn â Pharc Morlais	35	32
		SeC8/h1	Trimsaran / Carwe	Ffos Las	233	159
		SeC8/h2	Trimsaran / Carwe	Tir y tu cefn i Gae Linda	50	45
		SuV22/h1	Mynyddygarreg	Tir gyferbyn â Pharc y Garreg	30	25
		SuV23/h1	Pump-hewl / Horeb	Clos y Parc	20	16
Clwstwr 3						
		PrC3/h6	Rhydaman (gan gynnwys Betws a Phen-y-banc)	Tir ger Maes Ifan, Ffordd Maescwarrau	49	18
		PrC3/h9	Cross Hands	Tir gerllaw Maes-yr-haf	9	5
		PrC3/h23	Pen-y-groes	Tir yn Heol Waterloo	45	13
		PrC3/h24	Pen-y-groes	Tir rhwng 123 a 137 Heol Waterloo	44	7
		PrC3/h26	Saron	Tir oddi ar Barc-y-mynydd	46	15
		PrC3/h32	Tŷ-croes	Tir i'r de o Heol Tŷ-croes	62	37

CDS	Testun	Disgrifiad					Rheswm	Goblygiad
		SeC11/h1	Pontyberem / Bancffosfelen	Tir oddi ar Heol Llan-non	55	15		
		Clwstwr 4						
		SuV33/h1	Llangeler	Tir gyferbyn â Brogeler	8	5		
		SuV35/h1	Saron / Rhos	Tir ger Arwynfa	35	6		
		SuV38/h1	Capel Iwan	Maes y Bryn	44	6		
		SeC7/h4 – Cyfunwyd hyn i ddechrau gyda SeC8/h1 ond mae wedi'i wahanu						
CDS2 7	Dyraniadau tai	Safleoedd dyraniadau tai lle mae nifer yr anheddau arfaethedig wedi cynyddu:						Amryw o resymau (safle-benodol)
		Cyfeirnod y safle	Ardal	Enw'r safle	Gyntaf	Ail		
		Clwstwr 1						
		PrC1/h14	Caerfyrddin	Heol Bronwydd (de)	23	44		
		SuV14/h1	Rhydargaeau	Fferm Cefn	33	36		
		SuV17/h1	Nantgaredig	Y tu ôl i'r hen waith saer, Heol yr Orsaf	30	35		
		Clwstwr 2						
		PrC2/h2	Llanelli	Hen labordy Lôn Pen y Fai	40	13		
		Clwstwr 3						
		PrC3/h1	Rhydaman (gan gynnwys Betws a Phen-y-banc)	Tir y tu ôl i Rif 16–20 a 24–30 Ffordd y Betws	8	9		
		PrC3/h12	Cross Hands	Tir am y ffin â ffordd yr A48 a Heol y Parc	8	9		
		PrC3/h13	Cross Hands	Tir yn Heol Cae Pownd	104	135		
		PrC3/h15	Dre-fach (y Tymbl)	Tir oddi ar Heol Caegwyn	6	7		
		PrC3/h20	Llandybïe	Tir i'r gogledd o Faespïode	42	45		
		SeC10/h1	Glanaman / Y Garnant	Ysgol Gynradd Garnant, Heol yr Ysgol Newydd	9	12		

CDS	Testun	Disgrifiad	Rheswm	Goblygiad																														
		<table border="1"> <thead> <tr> <th colspan="5">Clwstr 4</th> </tr> </thead> <tbody> <tr> <td>SuV36/h2</td> <td>Llanllwni</td> <td>Tir ym Mryndulais</td> <td>40</td> <td>16</td> </tr> <tr> <th colspan="5">Clwstr 5</th> </tr> <tr> <td>SeC15/h1</td> <td>Llanymddyfri</td> <td>Tir i'r gogledd o Dan-y-crug</td> <td>42</td> <td>61</td> </tr> <tr> <th colspan="5">Clwstr 6</th> </tr> <tr> <td>SeC18/h3</td> <td>Sanclêr / Pwll-trap</td> <td>Tir gerllaw Cefn Maes</td> <td>50</td> <td>100</td> </tr> </tbody> </table>	Clwstr 4					SuV36/h2	Llanllwni	Tir ym Mryndulais	40	16	Clwstr 5					SeC15/h1	Llanymddyfri	Tir i'r gogledd o Dan-y-crug	42	61	Clwstr 6					SeC18/h3	Sanclêr / Pwll-trap	Tir gerllaw Cefn Maes	50	100		
Clwstr 4																																		
SuV36/h2	Llanllwni	Tir ym Mryndulais	40	16																														
Clwstr 5																																		
SeC15/h1	Llanymddyfri	Tir i'r gogledd o Dan-y-crug	42	61																														
Clwstr 6																																		
SeC18/h3	Sanclêr / Pwll-trap	Tir gerllaw Cefn Maes	50	100																														
CDS28	Newid enw	Enw wedi'i ddiweddarau o PrC2/SS1 Pentref Llesiant a Gwyddor Bywyd i Bentre Awel	Ar gais y datblygwyr.	Dim – nid oes gan hyn unrhyw oblygiadau canfyddedig ar gyfer yr ARC.																														
Pennod 11 (Parhad) – PS5: Strategaeth Tai Fforddiadwy																																		
CDS29	Polisi PS5	Newid yn nifer y tai fforddiadwy o leiafswm o 1,600 i 1,766.	I adlewyrchu'r gofyniad tai fforddiadwy a ragwelir.	Dim – nid oes gan hyn unrhyw oblygiadau canfyddedig ar gyfer yr ARC.																														
CDS30	Polisi AHOM1	Newidiadau i destun y polisi: Mae canran y lefel darged ar gyfer tai fforddiadwy yn seiliedig ar raddfa'r datblygiad: <ul style="list-style-type: none"> • bydd gofyn i safleoedd sy'n cynnwys 10 – 19 o gartrefi ddarparu cyfraniad tai fforddiadwy o 10% 40–45%; • bydd gofyn i safleoedd sy'n cynnwys 20 – 50 o gartrefi ddarparu cyfraniad tai fforddiadwy o 12% 47–23%; 	I adlewyrchu'r gofyniad tai fforddiadwy a ragwelir.	Dim – nid oes gan hyn unrhyw oblygiadau canfyddedig																														

CDS	Testun	Disgrifiad	Rheswm	Goblygiad
		<ul style="list-style-type: none"> bydd gofyn i safleoedd sy'n cynnwys 51 – 100 o gartrefi ddarparu cyfraniad tai fforddiadwy o 20% bydd gofyn i safleoedd o 51 – 101 o gartrefi neu fwy ddarparu cyfraniad tai fforddiadwy o 25% 30% 20–25%. <p>Mae canran y targed tai fforddiadwy a nodir yn darged i'w ddefnyddio fel man cychwyn ar gyfer trafodaethau tai fforddiadwy Mae'r ganran uwch ym mhob ystod yn berthnasol i safleoedd yn Ardal Gweithredu Tai Fforddiadwy'r Cyngor sydd â'r incwm aelwyd canolrif uchaf a'r ganran is i'r Ardal Gweithredu Tai Fforddiadwy sydd â'r incwm aelwyd cyfartalog canolrifol.</p>		ar gyfer yr ARC.
CDS3 1	Polisi AHOM2	<p>Newidiadau i destun y polisi: Er eglurder, rhaid i safleoedd datblygu sy'n cynnwys 100% o dai fforddiadwy gydymffurfio â meini prawf y polisi hwn.</p> <p>11.125 Rhaid i anheddau fforddiadwy fod yn gydnaws â safonau Gofyniad Ansawdd Dylunio Llywodraeth Cymru i gyfyngu ar eu maint, eu graddfa a'u dyluniad i sicrhau bod yr anheddau yn dod o fewn cost anheddau fforddiadwy sy'n rhesymol a derbyniol i ddeiliaid y dyfodol. Mewn amgylchiadau eithriadol, gellir ystyried bod gwyro oddi wrth y safonau hyn yn briodol os ydynt i ddiwallu anghenion y preswlydd a bod tystiolaeth a chyfiawnhad clir dros hynny.</p> <p>11.126 Gall y Cyngor ddileu neu gyfyngu ar hawliau datblygu a ganiateir i osod cyfyngiadau ar newidiadau i faint, graddfa a dyluniad yr anheddau i sicrhau eu bod yn parhau i fod yn fforddiadwy i ddeiliaid dilynol.</p>	I adlewyrchu'r gofyniad tai fforddiadwy a ragwelir.	Dim – nid oes gan hyn unrhyw oblygiadau canfyddedig ar gyfer yr ARC.
Pennod 11 (Parhad) – PS6: Safleoedd Strategol				
CDS3 2	Polisi PS6	<p>Diwygio llinell gyntaf paragraff 2 o Bolisi PS5 i ddarllen fel a ganlyn:</p> <p>“Pentre Awel, Llanelli (PrC2/SS1);”</p> <p>Newid canlyniadol yn yr ystyr y bydd y safle'n cael ei ailenwi fel yr uchod mewn man arall yn y cynllun.</p>	I adlewyrchu enw'r safle strategol.	Dim – nid oes gan hyn unrhyw oblygiadau canfyddedig ar gyfer yr ARC.
Pennod 11 (Parhad) – PS7: Cyflogaeth a'r Economi				

CDS	Testun	Disgrifiad	Rheswm	Goblygiad																																
CDS3 3	Polisi PS7	<p>Diwygio ffigwr y dyraniad ym mrawddeg gyntaf Polisi PS7 i 77.93 71.21 hectar.</p> <p>Newidiwyd Tabl 6 yn unol â hynny, a chrynohir y gwahaniaeth isod:</p> <table border="1"> <thead> <tr> <th>Ardal</th> <th>Hectarau'r CDLI Diwygiedig Cyntaf</th> <th>Hectarau'r Ail Gynllun Datblygu Lleol Diwygiedig</th> <th>Gwahaniaeth +/-</th> </tr> </thead> <tbody> <tr> <td>PC1 Caerfyrddin</td> <td>19.14</td> <td>18.687</td> <td>-0.453</td> </tr> <tr> <td>PC2 Llanelli</td> <td>15.77</td> <td>17.489</td> <td>+1.719</td> </tr> <tr> <td>PC3 Rhydaman/Cross Hands</td> <td>35.48</td> <td>28.118</td> <td>-7.362</td> </tr> <tr> <td>Canolfannau Gwasanaethau</td> <td>7.54</td> <td>6.916</td> <td>-0.624</td> </tr> <tr> <td>Pentrefi Cynaliadwy</td> <td>0</td> <td>0</td> <td>0</td> </tr> <tr> <td>Pentrefi Gwledig</td> <td>0</td> <td>0</td> <td>0</td> </tr> <tr> <td>CYFANSWM</td> <td>77.93</td> <td>71.21</td> <td>-6.72</td> </tr> </tbody> </table>	Ardal	Hectarau'r CDLI Diwygiedig Cyntaf	Hectarau'r Ail Gynllun Datblygu Lleol Diwygiedig	Gwahaniaeth +/-	PC1 Caerfyrddin	19.14	18.687	-0.453	PC2 Llanelli	15.77	17.489	+1.719	PC3 Rhydaman/Cross Hands	35.48	28.118	-7.362	Canolfannau Gwasanaethau	7.54	6.916	-0.624	Pentrefi Cynaliadwy	0	0	0	Pentrefi Gwledig	0	0	0	CYFANSWM	77.93	71.21	-6.72	Diwygiad canlyniadol o ganlyniad i'r gostyngiad yn y dyraniadau cyflogaeth cyffredinol, er bod cynnydd yn PC2 Llanelli.	Oes – Diwygio dyraniad y safle yn yr Asesiad Rheoliadau Cynefinoedd a'i adolygu lle bo angen.
Ardal	Hectarau'r CDLI Diwygiedig Cyntaf	Hectarau'r Ail Gynllun Datblygu Lleol Diwygiedig	Gwahaniaeth +/-																																	
PC1 Caerfyrddin	19.14	18.687	-0.453																																	
PC2 Llanelli	15.77	17.489	+1.719																																	
PC3 Rhydaman/Cross Hands	35.48	28.118	-7.362																																	
Canolfannau Gwasanaethau	7.54	6.916	-0.624																																	
Pentrefi Cynaliadwy	0	0	0																																	
Pentrefi Gwledig	0	0	0																																	
CYFANSWM	77.93	71.21	-6.72																																	
CDS3 4	Polisi EME3	<p>Mae nifer o ddyraniadau cyflogaeth wedi'u rhannu.</p> <table border="1"> <tbody> <tr> <td rowspan="3">PrC1/E1 Ystad Ddiwydiannol Cillefwr</td> <td>PrC1/E1 (i) Tir i'r gorllewin o Ffordd Gorllewin Cillefwr</td> </tr> <tr> <td>PrC1/E1 (ii) Tir i'r gogledd o Heol Alltynap</td> </tr> <tr> <td>PrC1/E1 (iii) Tir i'r de o Heol Alltynap</td> </tr> <tr> <td rowspan="5">PrC2/E2 Dafen</td> <td>PrC2/E2 (i) Tir i'r dwyrain o Calsonic (newydd)</td> </tr> <tr> <td>PrC2/E2 (ii) Tir i'r gorllewin o Gestamp Tallent</td> </tr> <tr> <td>PrC2/E2 (iii) Tir yn Heol Aur</td> </tr> <tr> <td>PrC2/E2(iv) Tir i'r gorllewin o Heol Gors</td> </tr> <tr> <td>PrC2/E2 (v) Tir yn Heol Cropin</td> </tr> </tbody> </table>	PrC1/E1 Ystad Ddiwydiannol Cillefwr	PrC1/E1 (i) Tir i'r gorllewin o Ffordd Gorllewin Cillefwr	PrC1/E1 (ii) Tir i'r gogledd o Heol Alltynap	PrC1/E1 (iii) Tir i'r de o Heol Alltynap	PrC2/E2 Dafen	PrC2/E2 (i) Tir i'r dwyrain o Calsonic (newydd)	PrC2/E2 (ii) Tir i'r gorllewin o Gestamp Tallent	PrC2/E2 (iii) Tir yn Heol Aur	PrC2/E2(iv) Tir i'r gorllewin o Heol Gors	PrC2/E2 (v) Tir yn Heol Cropin	Diwygiad categorïaidd	<p>Dim – nid oes gan hyn unrhyw oblygiadau canfyddedig ar gyfer yr ARC.</p> <p>Noder: Mae hyn yn effeithio ar gyfeirnod yn Adroddiad yr Asesiad</p>																						
PrC1/E1 Ystad Ddiwydiannol Cillefwr	PrC1/E1 (i) Tir i'r gorllewin o Ffordd Gorllewin Cillefwr																																			
	PrC1/E1 (ii) Tir i'r gogledd o Heol Alltynap																																			
	PrC1/E1 (iii) Tir i'r de o Heol Alltynap																																			
PrC2/E2 Dafen	PrC2/E2 (i) Tir i'r dwyrain o Calsonic (newydd)																																			
	PrC2/E2 (ii) Tir i'r gorllewin o Gestamp Tallent																																			
	PrC2/E2 (iii) Tir yn Heol Aur																																			
	PrC2/E2(iv) Tir i'r gorllewin o Heol Gors																																			
	PrC2/E2 (v) Tir yn Heol Cropin																																			

CDS	Testun	Disgrifiad	Rheswm	Goblygiad																															
		<table border="1" style="width: 100%; border-collapse: collapse;"> <tr> <td data-bbox="376 288 815 539"></td> <td data-bbox="815 288 1252 352">PrC2/E2 (vi) Tir i'r gorllewin o'r Beacon</td> </tr> <tr> <td data-bbox="376 352 815 416"></td> <td data-bbox="815 352 1252 416">PrC2/E2 (vii) Tir i'r dwyrain o'r Ganolfan Ambiwllans Awyr</td> </tr> <tr> <td data-bbox="376 416 815 480"></td> <td data-bbox="815 416 1252 480">PrC2/E2 (viii) Tir ym Mhorth Llanelli, oddi ar Heol Aur</td> </tr> <tr> <td data-bbox="376 480 815 544"></td> <td data-bbox="815 480 1252 544">PrC2/E2 (ix) Tir i'r gorllewin o Lys Aur</td> </tr> <tr> <td data-bbox="376 544 815 727">PrC3/E2 Parc Bwyd Gorllewin Cross Hands</td> <td data-bbox="815 544 1252 608">PrC3/E2(i) Tir i'r gorllewin o Gastell Howell</td> </tr> <tr> <td data-bbox="376 727 815 887">PrC3/E3 Parc Busnes Cross Hands</td> <td data-bbox="815 727 1252 791">PrC3/E2(ii) Tir i'r de o Heol Parc Mawr</td> </tr> <tr> <td data-bbox="376 887 815 1078">PrC3/E7 Parc Hendre, Capel Hendre</td> <td data-bbox="815 791 1252 855">PrC3/E2(iii) Tir i'r gogledd o Dunbia</td> </tr> <tr> <td data-bbox="376 1078 815 1142"></td> <td data-bbox="815 855 1252 919">PrC3/E3 (i) Heol Stanllyd (Gorllewin)</td> </tr> <tr> <td data-bbox="376 1142 815 1206"></td> <td data-bbox="815 919 1252 983">PrC3/E3 (ii) Heol Stanllyd (De)</td> </tr> <tr> <td data-bbox="376 1206 815 1270"></td> <td data-bbox="815 983 1252 1046">PrC3/E3 (iii) Heol Stanllyd (Dwyrain)</td> </tr> <tr> <td data-bbox="376 1270 815 1334"></td> <td data-bbox="815 1046 1252 1110">PrC3/E7(i) Parc Hendre (Gorllewin)</td> </tr> <tr> <td data-bbox="376 1334 815 1398"></td> <td data-bbox="815 1110 1252 1174">PrC3/E7(ii) Parc Hendre (Gogledd)</td> </tr> <tr> <td data-bbox="376 1398 815 1461"></td> <td data-bbox="815 1174 1252 1238">PrC3/E7(iii) Parc Hendre (Dwyrain)</td> </tr> <tr> <td data-bbox="376 1461 815 1525"></td> <td data-bbox="815 1238 1252 1302">PrC3/E7(iv) Parc Hendre (De)</td> </tr> </table> <p data-bbox="376 1110 1388 1142">Yn ogystal, nid yw SeC16/MU1 a SeC16/E1 bellach yn cael eu cyflwyno gyda'i gilydd:</p> <table border="1" style="width: 100%; border-collapse: collapse;"> <tr> <td data-bbox="376 1142 815 1206" rowspan="2">SeC16/MU1 a SeC16/E1 Ystad Ddiwydiannol Beechwood</td> <td data-bbox="815 1142 1252 1206">SeC16/E1 Ystad Ddiwydiannol Beechwood</td> </tr> <tr> <td data-bbox="815 1206 1252 1270">SeC16/MU1 Beechwood</td> </tr> </table>		PrC2/E2 (vi) Tir i'r gorllewin o'r Beacon		PrC2/E2 (vii) Tir i'r dwyrain o'r Ganolfan Ambiwllans Awyr		PrC2/E2 (viii) Tir ym Mhorth Llanelli, oddi ar Heol Aur		PrC2/E2 (ix) Tir i'r gorllewin o Lys Aur	PrC3/E2 Parc Bwyd Gorllewin Cross Hands	PrC3/E2(i) Tir i'r gorllewin o Gastell Howell	PrC3/E3 Parc Busnes Cross Hands	PrC3/E2(ii) Tir i'r de o Heol Parc Mawr	PrC3/E7 Parc Hendre, Capel Hendre	PrC3/E2(iii) Tir i'r gogledd o Dunbia		PrC3/E3 (i) Heol Stanllyd (Gorllewin)		PrC3/E3 (ii) Heol Stanllyd (De)		PrC3/E3 (iii) Heol Stanllyd (Dwyrain)		PrC3/E7(i) Parc Hendre (Gorllewin)		PrC3/E7(ii) Parc Hendre (Gogledd)		PrC3/E7(iii) Parc Hendre (Dwyrain)		PrC3/E7(iv) Parc Hendre (De)	SeC16/MU1 a SeC16/E1 Ystad Ddiwydiannol Beechwood	SeC16/E1 Ystad Ddiwydiannol Beechwood	SeC16/MU1 Beechwood		Rheoliadau Cynefinoedd.
	PrC2/E2 (vi) Tir i'r gorllewin o'r Beacon																																		
	PrC2/E2 (vii) Tir i'r dwyrain o'r Ganolfan Ambiwllans Awyr																																		
	PrC2/E2 (viii) Tir ym Mhorth Llanelli, oddi ar Heol Aur																																		
	PrC2/E2 (ix) Tir i'r gorllewin o Lys Aur																																		
PrC3/E2 Parc Bwyd Gorllewin Cross Hands	PrC3/E2(i) Tir i'r gorllewin o Gastell Howell																																		
PrC3/E3 Parc Busnes Cross Hands	PrC3/E2(ii) Tir i'r de o Heol Parc Mawr																																		
PrC3/E7 Parc Hendre, Capel Hendre	PrC3/E2(iii) Tir i'r gogledd o Dunbia																																		
	PrC3/E3 (i) Heol Stanllyd (Gorllewin)																																		
	PrC3/E3 (ii) Heol Stanllyd (De)																																		
	PrC3/E3 (iii) Heol Stanllyd (Dwyrain)																																		
	PrC3/E7(i) Parc Hendre (Gorllewin)																																		
	PrC3/E7(ii) Parc Hendre (Gogledd)																																		
	PrC3/E7(iii) Parc Hendre (Dwyrain)																																		
	PrC3/E7(iv) Parc Hendre (De)																																		
SeC16/MU1 a SeC16/E1 Ystad Ddiwydiannol Beechwood	SeC16/E1 Ystad Ddiwydiannol Beechwood																																		
	SeC16/MU1 Beechwood																																		
CDS3 5	Polisi EME3	Dyraniadau cyflogaeth sydd wedi'u dileu: PrC2/E1 – Doc y Gogledd (0.84ha) PrC3/E4 – Heol y Waun, Cross Hands (1.09ha)	PrC2/E1 – Perygl llifogydd	Oes – Diwygio dyraniad y safle yn yr																															

CDS	Testun	Disgrifiad	Rheswm	Goblygiad																																												
		PrC3/E5 – Parc Menter, Cross Hands (0.09ha)	PrC3/E4 – Materion Ecolegol PrC3/E5 – Rhy fach, mae'r safle yn parhau i fod yn dir gwyn o fewn terfynau datblygu	Asesiad Rheoliadau Cynefinoedd a'i adolygu lle bo angen.																																												
CDS3 6		<p>Dyraniadau cyflogaeth sydd wedi lleihau mewn maint (hectarau):</p> <table border="1"> <thead> <tr> <th>Cyfeirnod y safle</th> <th>CDLI Diwygiedig Cyntaf</th> <th>Ail Gynllun Datblygu Lleol Diwygiedig</th> <th>Gostyngiad</th> </tr> </thead> <tbody> <tr> <td>PrC1/E1 Ystad Ddiwydiannol Cillefwr</td> <td>4.62</td> <td>4.167</td> <td>-0.453</td> </tr> <tr> <td>PrC3/E2 Parc Bwyd Gorllewin Cross Hands</td> <td>7.31</td> <td>5.647</td> <td>-1.663</td> </tr> <tr> <td>PrC3/E6 Ystad Ddiwydiannol Capel Hendre</td> <td>2.88</td> <td>0.538</td> <td>-2.342</td> </tr> <tr> <td>PrC3/E7 Parc Hendre, Capel Hendre 1</td> <td>9.86</td> <td>8.112</td> <td>-1.748</td> </tr> <tr> <td>PrC3/E8 Ystad Ddiwydiannol Cilyrychen</td> <td>0.82</td> <td>0.751</td> <td>-0.069</td> </tr> <tr> <td>SeC18/E1 Parc Busnes Sanclêr</td> <td>0.44</td> <td>0.421</td> <td>-0.019</td> </tr> <tr> <td>SeC19/E2 Tir i'r de o'r Hen Hufenfa</td> <td>1.48</td> <td>1.321</td> <td>-0.159</td> </tr> <tr> <td>SeC4/E1 Dyfatty</td> <td>3.28</td> <td>3.036</td> <td>-0.244</td> </tr> <tr> <td>SeC16/MU1 a SeC16/E1 Ystad Ddiwydiannol Beechwood (cyfunol)</td> <td>1.25</td> <td>1.044</td> <td>-0.206</td> </tr> <tr> <td colspan="3">CYFANSWM Y GOSTYNGIAD (hectarau)</td> <td>-6.903</td> </tr> </tbody> </table>	Cyfeirnod y safle	CDLI Diwygiedig Cyntaf	Ail Gynllun Datblygu Lleol Diwygiedig	Gostyngiad	PrC1/E1 Ystad Ddiwydiannol Cillefwr	4.62	4.167	-0.453	PrC3/E2 Parc Bwyd Gorllewin Cross Hands	7.31	5.647	-1.663	PrC3/E6 Ystad Ddiwydiannol Capel Hendre	2.88	0.538	-2.342	PrC3/E7 Parc Hendre, Capel Hendre 1	9.86	8.112	-1.748	PrC3/E8 Ystad Ddiwydiannol Cilyrychen	0.82	0.751	-0.069	SeC18/E1 Parc Busnes Sanclêr	0.44	0.421	-0.019	SeC19/E2 Tir i'r de o'r Hen Hufenfa	1.48	1.321	-0.159	SeC4/E1 Dyfatty	3.28	3.036	-0.244	SeC16/MU1 a SeC16/E1 Ystad Ddiwydiannol Beechwood (cyfunol)	1.25	1.044	-0.206	CYFANSWM Y GOSTYNGIAD (hectarau)			-6.903	Newid canlyniadol o ganlyniad i leihad ym maint y dyraniad	Oes – Diwygio dyraniad y safle yn yr Asesiad Rheoliadau Cynefinoedd a'i adolygu lle bo angen.
Cyfeirnod y safle	CDLI Diwygiedig Cyntaf	Ail Gynllun Datblygu Lleol Diwygiedig	Gostyngiad																																													
PrC1/E1 Ystad Ddiwydiannol Cillefwr	4.62	4.167	-0.453																																													
PrC3/E2 Parc Bwyd Gorllewin Cross Hands	7.31	5.647	-1.663																																													
PrC3/E6 Ystad Ddiwydiannol Capel Hendre	2.88	0.538	-2.342																																													
PrC3/E7 Parc Hendre, Capel Hendre 1	9.86	8.112	-1.748																																													
PrC3/E8 Ystad Ddiwydiannol Cilyrychen	0.82	0.751	-0.069																																													
SeC18/E1 Parc Busnes Sanclêr	0.44	0.421	-0.019																																													
SeC19/E2 Tir i'r de o'r Hen Hufenfa	1.48	1.321	-0.159																																													
SeC4/E1 Dyfatty	3.28	3.036	-0.244																																													
SeC16/MU1 a SeC16/E1 Ystad Ddiwydiannol Beechwood (cyfunol)	1.25	1.044	-0.206																																													
CYFANSWM Y GOSTYNGIAD (hectarau)			-6.903																																													

CDS	Testun	Disgrifiad	Rheswm	Goblygiad												
CDS3 7	Polisi EME3	<p>Dyraniadau cyflogaeth sydd newydd eu hychwanegu:</p> <p>PrC2/E2 (i) – Tir i'r dwyrain o Calsonic (4.457 ha) (rhan o ddyraniad cyffredinol PrC2/E2 Dafen)</p> <p>Dyraniadau cyflogaeth sydd wedi cynyddu mewn maint (hectarau):</p> <table border="1"> <thead> <tr> <th>Cyfeirnod y safle</th> <th>CDLI Diwygie dig Cyntaf</th> <th>Ail Gynllun Datblygu Lleol Diwygiedig</th> <th>Cynydd</th> </tr> </thead> <tbody> <tr> <td>PrC2/E2 Dafen (gan gynnwys 4.457 hectar o PrC2/E2 (i) Tir i'r dwyrain o Calsonic)</td> <td>14.93</td> <td>17.223</td> <td>+2.293</td> </tr> <tr> <td>PrC3/E3 Parc Busnes Cross Hands</td> <td>4.73</td> <td>4.76</td> <td>+0.03</td> </tr> </tbody> </table>	Cyfeirnod y safle	CDLI Diwygie dig Cyntaf	Ail Gynllun Datblygu Lleol Diwygiedig	Cynydd	PrC2/E2 Dafen (gan gynnwys 4.457 hectar o PrC2/E2 (i) Tir i'r dwyrain o Calsonic)	14.93	17.223	+2.293	PrC3/E3 Parc Busnes Cross Hands	4.73	4.76	+0.03	Ychwanegiad canlyniadol ddyraniadau cyflogaeth.	Oes – Diwygio dyraniad y safle yn yr Asesiad Rheoliadau Cynefinoedd a'i adolygu lle bo angen. Efallai y bydd angen sgrinio'r safleoedd hyn.
Cyfeirnod y safle	CDLI Diwygie dig Cyntaf	Ail Gynllun Datblygu Lleol Diwygiedig	Cynydd													
PrC2/E2 Dafen (gan gynnwys 4.457 hectar o PrC2/E2 (i) Tir i'r dwyrain o Calsonic)	14.93	17.223	+2.293													
PrC3/E3 Parc Busnes Cross Hands	4.73	4.76	+0.03													
CDS3 8	Paragraff 11.142	<p>Ychwanegu'r paragraff canlynol cyn paragraff 11.142:</p> <p>“Mae adroddiad a gyhoeddwyd gan Lywodraeth Cymru yn 2020 i lywio'r Cynllun Cyflawni Eiddo newydd yn amlygu, er bod y gwaith o ddarparu swyddfeydd a swyddfeydd diwydiannol yn cael ei arwain yn gyffredinol gan y sector preifat, bod sail gref i ymyrraeth gan y sector cyhoeddus, gan gynnwys ymateb i dystiolaeth o'r galw am capasiti newydd neu ychwanegol, denu a chadw buddsoddiad na fyddai fel arall yn dod i ardal, neu drwy ddylanwadu ar benderfyniadau masnachol, er enghraifft drwy ddod â gweithgarwch economaidd newydd i safle segur.”</p>	I adlewyrchu'r wybodaeth ddiweddaraf a gyhoeddwyd gan Lywodraeth Cymru.	Dim – nid oes gan hyn unrhyw oblygiadau canfyddedig ar gyfer yr ARC.												
CDS3 9	Paragraff 11.143	<p>Ychwanegu'r frawddeg newydd ganlynol ar ddiwedd paragraff 11.143:</p> <p>“Wrth nodi'r tri phrosiect hyn yn Sir Gaerfyrddin sy'n benodol i Sir Gaerfyrddin, dylid nodi mai nod y prosiect 'Cartrefi fel Gorsafoedd Pŵer' yw darparu cartrefi clyfar, carbon isel, ynni-effeithlon drwy ddull cydgysylltiedig ar draws y ddinas-ranbarth, tra bod nodau'r prosiect 'Seilwaith Digidol' yn cynnwys cefnogi economi ddigidol ffyniannus ar draws y ddinas-ranbarth.”</p> <p>Troednodiadau canlyniadol i'w hychwanegu yn cyfeirio at y canlynol: https://www.bargenddinesigbaeabertawe.cymru/prosiectau/cartrefi-yn-orsafoedd-p%C5%B5er/ https://www.bargenddinesigbaeabertawe.cymru/prosiectau/seilwaith-digidol/</p>	I adlewyrchu cyd-destun Bargaen Ddinesig Bae Abertawe yn llawn.	Dim – nid oes gan hyn unrhyw oblygiadau canfyddedig ar gyfer yr ARC.												

CDS	Testun	Disgrifiad	Rheswm	Goblygiad
CDS4 0	Paragraff 11.147	Ychwanegu'r paragraff canlynol ar ôl paragraff 11.147: "Mae'r Cyngor yn cydnabod bod profiadau amlwg yn deillio o bandemig COVID-19 sydd â goblygiadau mawr ar gyfer arferion gwaith yn y dyfodol ac anghenion gweithleoedd yn y dyfodol (gan gadarnhau pwysigrwydd hyblygrwydd). Yn y cyd-destun hwn, maes allweddol yw pwysigrwydd seilwaith cyfathrebu o ansawdd uchel (band eang, derbyniad ffonau symudol a'r gallu i ddiogelu/uwchraddio at y dyfodol). Mae hyn yn bwysig i drigolion a busnesau, yn enwedig yng nghyd-destun mwy o weithio o bell a'i rôl wrth fynd i'r afael â pherfformoldeb yr ardaloedd gwledig (dylid cyfeirio at Bolisi EME5: Gweithio Gartref a Pholisi INF3: Band Eang a Thelathrebu)."	I adlewyrchu effaith pandemig COVID-19.	Dim – nid oes gan hyn unrhyw oblygiadau canfyddedig ar gyfer yr ARC.
CDS4 1	Paragraff 11.151	Ychwanegu'r frawddeg ganlynol ar ddiwedd paragraff 11.167: "Mae hyn yn bwysicach fyth o ganlyniad i bandemig COVID-19 a'r goblygiadau tebygol ar gyfer tueddiadau gwaith / mannau gwaith yn y dyfodol, yn ogystal â'r angen am fand eang cyflym iawn dibynadwy (dylid cyfeirio at Bolisi INF3: Band Eang a Thelathrebu)."	I adlewyrchu effaith pandemig COVID-19.	Dim – nid oes gan hyn unrhyw oblygiadau canfyddedig ar gyfer yr ARC.
Pennod 11 (Parhad) – PS8: Y Gymraeg				
CDS4 2	WL1	Newidiadau i destun y polisi: Bydd yn ofynnol i bob cynnig datblygu ledled Sir Gaerfyrddin ddiogelu, a hyrwyddo a gwella'r Gymraeg. Bydd yn ofynnol i'r cynigion datblygu canlynol gyflwyno Cynllun Gweithredu Iaith, sy'n nodi'r mesurau i'w cymryd i ddiogelu, hyrwyddo a gwella'r Gymraeg: a) Datblygiadau preswyl o ddeg cartref neu fwy yn y Prif Ganolfannau a'r Canolfannau Gwasanaethau; o bump neu fwy o anheddau a fydd, yn unigol neu'n gronol, yn darparu mwy na'r ddarpariaeth tai ddangosol a nodir ar gyfer yr anheddiad ym Mholisiau HOM1 a HOM3; neu b) Datblygiad preswyl o bump neu fwy o anheddau ar safleoedd a neilltuwyd neu hap-safleoedd nad ydynt yn mynd i'r afael â thystiolaeth o angen a galw am dai a gofnodwyd mewn Asesiad o'r Farchnad Dai neu ffynonellau tystiolaeth lleol perthnasol eraill; neu o bump neu fwy o gartrefi yn y Pentrefi Cynaliadwy; ac c) Datblygiadau manwerthu, masnachol neu ddiwydiannol gyda chyfanswm arwynebedd llawr o 1,000 metr sgwâr neu fwy neu arwynebedd safle sy'n mesur mwy nag un hectar.	I adlewyrchu data sylfaenol wedi'i ddiweddarau ac argymhellion o fewn yr Asesiad o'r Effaith ar yr Iaith Gymraeg	Dim – nid oes gan hyn unrhyw oblygiadau canfyddedig ar gyfer yr ARC.

CDS	Testun	Disgrifiad	Rheswm	Goblygiad
		<p>Hap-safleoedd Bydd yn ofynnol i'r cynigion canlynol ar hap-safleoedd gyflwyno Asesiad o'r Effaith ar yr Iaith Gymraeg i gefnogi cais cynllunio yn ogystal â Chynllun Gweithredu Iaith sy'n nodi'r mesurau i'w cymryd i ddiogelu, hyrwyddo a gwella'r Gymraeg:</p> <p>d) — Datblygiadau o ddeg neu fwy o gartrefi yn y Prif Ganolfannau a'r Canolfannau Gwasanaethau; e) — Datblygiadau o bump neu fwy o gartrefi yn y Pentrefi Cynaliadwy; ac f) — Datblygiadau manwerthu, masnachol neu ddiwydiannol gyda chyfanswm arwynebedd llawr o 1,000 metr sgwâr neu fwy.</p> <p>Mae'n ofynnol i gynigion ar hap-safleoedd nas rhagwelwyd ar gyfer datblygiad tai ar raddfa fawr neu ddatblygiad cyflogaeth ar raddfa fawr a fyddai'n arwain at lif gweithlu sylweddol gyflwyno Asesiad o'r Effaith ar yr Iaith Gymraeg a fydd yn nodi sut y bydd y datblygiad arfaethedig yn gwarchod, yn hyrwyddo ac yn gwella'r Gymraeg.</p> <p>Bydd yn ofynnol i gynigion nad ydynt yn cyd-fynd â thafliwybr tai'r cynllun (Atodiad 7) ddarparu cynllun graddol yn amlinellu'r amserlenni ar gyfer darparu'r cartrefi a gynigir ar y safle, a dangos na fyddent yn cael effaith negyddol ar y Gymraeg na ellir ei lliniaru. Bydd yn ofynnol i ddatblygiadau preswyl ar gyfer deg neu fwy o gartrefi ar safleoedd a neilltuwyd a hap-safleoedd gyfrannu'n gadarnhaol at fywiogrwydd a hyfywedd grwpiau cymunedol Cymraeg a chyfleoedd dysgu Cymraeg.</p>		
Pennod 11 (Parhad) – PS9: Seilwaith				
CDS4 3	Polisi PS9 PS9 Paragraff newydd – testun ategol	<p>Diwygio geiriad y polisi i gynnwys y canlynol: Caniateir cynigion ar gyfer datblygiadau atodol i'r seilwaith cyfleustodau lle mae'r canlynol yn wir</p> <p>a) Maent yn rhoi sylw i'w lleoliad; b) Maent yn ymgorffori tirlunio; c) Nid ydynt yn gwrthdaro â phriodweddau'r ardal o ran yr amgylchedd adeiledig, hanesyddol a diwylliannol, a chadwraeth natur a'r dirwedd.</p> <p>Mewnosod y paragraff newydd canlynol yn nhestun ategol Polisi PS9:</p> <p>“Cyfeirir at baratoi Cynlluniau Rheoli Draenio a Dŵr Gwastraff fel y'u paratowyd gan Dŵr Cymru. Rhagwelir y bydd y Cynlluniau Rheoli Draenio a Dŵr Gwastraff yn ategu gweithrediad y CDLI hwn trwy reoli'r rhwydwaith draenio a charthffosiaeth.”</p>	Er mwyn eglurder ac mewn ymateb i sylwadau gan ymgynghorai statudol.	Dim – nid oes gan hyn unrhyw oblygiadau canfyddedig ar gyfer yr ARC.

CDS	Testun	Disgrifiad	Rheswm	Goblygiad
CDS4 4	Polisi INF1 Testun ategol 11.191	<p>Mewnosod y paragraff newydd canlynol yn nhestun ategol INF1</p> <p>11.191 Bydd y rhwymedigaethau cynllunio gofynnol yn cael eu hystyried fesul achos yn amodol ar natur y cynnig a'r gofynion sy'n deillio ohono. Efallai y bydd achosion lle na ellir sicrhau'r holl rwymedigaethau gofynnol oherwydd eu heffaith ar hyfywedd ariannol y cynllun. Mewn achosion o'r fath, bydd angen nodi'r blaenoriaethau seilwaith ar gyfer y safle hwnnw. Er y gall y blaenoriaethau amrywio yn ôl anghenion penodol pob safle a'i gymunedau, dylid nodi y bydd gofynion Polisi NE4 Datblygu o fewn Ardal Canllawiau Cynllunio Atodol Caeau Mynydd Mawr yn cael eu blaenoriaethu uwchlaw cyfraniadau eraill mewn perthynas â safleoedd o fewn yr Ardal Canllawiau Cynllunio Atodol. Ym mhob achos arall, ystyrir yn gyffredinol mai'r flaenoriaeth i'r Awdurdod fydd darparu tai fforddiadwy ac, yn y rhan fwyaf o achosion, bydd ei ddarpariaeth yn cael ei blaenoriaethu uwchlaw cyfraniadau eraill.</p> <p>Dileu: talu costau sicrhau arfarniad hyfywedd annibynnol, wedi'i gwblhau gan drydydd parti â chymwysterau addas sydd wedi'i gymeradwyo</p> <p>11.190 Bydd y rhwymedigaethau cynllunio gofynnol yn cael eu hystyried fesul achos yn amodol ar natur y cynnig a'r gofynion sy'n deillio ohono. Efallai y bydd achosion lle na ellir sicrhau'r holl rwymedigaethau gofynnol oherwydd eu heffaith ar hyfywedd ariannol y cynllun. Mewn achosion o'r fath, bydd angen nodi'r blaenoriaethau seilwaith ar gyfer y safle hwnnw. Er y gall y blaenoriaethau amrywio yn ôl anghenion penodol pob safle a'i gymunedau, dylid nodi y bydd gofynion Polisi NE4 Datblygu o fewn Ardal Canllawiau Cynllunio Atodol Caeau Mynydd Mawr yn cael eu blaenoriaethu uwchlaw cyfraniadau eraill mewn perthynas â safleoedd o fewn yr Ardal Canllawiau Cynllunio Atodol. Ym mhob achos arall, ystyrir yn gyffredinol mai'r flaenoriaeth i'r Awdurdod fydd darparu tai fforddiadwy ac, yn y rhan fwyaf o achosion, bydd ei ddarpariaeth yn cael ei blaenoriaethu uwchlaw cyfraniadau eraill.</p>	Er mwyn eglurder ac mewn ymateb i gydweithio â rheolwyr prosiect.	Dim – nid oes gan hyn unrhyw oblygiadau canfyddedig ar gyfer yr ARC.
CDS4 5	Polisi INF3	<p>Diwygio geiriad y polisi i gynnwys y canlynol:</p> <p>“Dylai datblygiadau newydd gynnwys darpariaeth seilwaith band eang sy'n gallu trosglwyddo data ar gyfradd gigadid o'r cychwyn cyntaf” ar ôl y paragraff cyntaf.</p>	Er mwyn eglurder ac mewn ymateb i sylwadau gan ymgynghorai statudol.	Dim – nid oes gan hyn unrhyw oblygiadau canfyddedig ar gyfer yr ARC.
CDS4 6	Paragraff 11.197	<p>Cynnwys y geiriad canlynol ar ôl 'newid':</p> <p>“Mae'r polisi'n adlewyrchu darpariaethau Cymru'r Dyfodol: Cynllun Cenedlaethol 2040, sy'n cefnogi darparu seilwaith digidol sy'n gallu trosglwyddo data ar gyfradd gigadid i ddatblygiadau newydd lle mae pobl yn bresennol, er enghraifft tai ac eiddo busnes a masnachol newydd, ac adeiladau cyhoeddus.”</p>	Er mwyn eglurder ac mewn ymateb i sylwadau gan	Dim – nid oes gan hyn unrhyw oblygiadau

CDS	Testun	Disgrifiad	Rheswm	Goblygiad
			ymgyngorai statudol.	canfyddedig ar gyfer yr ARC.
CDS4 7	Paragraff 11.198	Diwygio ail frawddeg paragraff 11.198 i ddarllen fel a ganlyn: "Bydd cysylltiad ffeibr i'r adeilad yn cael ei ddarparu am ddim i ddatblygiadau tai gan BT Openreach yn seiliedig ar ei drothwyon bryd hynny."	Er mwyn eglurder ac mewn ymateb i sylwadau gan ymgynghorai statudol.	Dim – nid oes gan hyn unrhyw oblygiadau canfyddedig ar gyfer yr ARC.
CDS4 8	Polisi INF4	Newid enw Polisi INF4 i'r canlynol: "Gwaredu Dŵr Wyneb Dalgylch Gwaith Trin Dŵr Gwastraff Llanelli". Ymgymryd ag unrhyw ddiwygiad canlyniadol i Ganllawiau Cynllunio Atodol Drafft Cilfach Tywyn o ganlyniad.	Er mwyn eglurder ac mewn ymateb i sylwadau gan ymgynghorai statudol.	Dim – nid oes gan hyn unrhyw oblygiadau canfyddedig ar gyfer yr ARC.
CDS4 9	11.202	Mewnosod y gair "dalgylch" yn lle'r gair "ardal" ym mrawddeg olaf paragraff 11.202. Ymgymryd ag unrhyw ddiwygiad canlyniadol i Ganllawiau Cynllunio Atodol Drafft Cilfach Tywyn o ganlyniad.	Er mwyn eglurder ac mewn ymateb i sylwadau gan ymgynghorai statudol.	Dim – nid oes gan hyn unrhyw oblygiadau canfyddedig ar gyfer yr ARC.
CDS5 0	11.203	Mewnosod y testun canlynol ar ddiwedd paragraff 11.203: "Wrth nodi'r cyfeiriad penodol at Dŵr Cymru yn y paragraff hwn, dylid nodi bod ystyried y materion hyn yn amodol ar ddull amlasiantaeth sy'n cynnwys Dŵr Cymru, CNC a Chyngor Sir Caerfyrddin. Hefyd, mae Dinas a Sir Abertawe yn cael eu cynnwys mewn trafodaethau ynghylch Cilfach Tywyn. Bydd y Datganiad o Dir Cyffredin yn cyd-fynd ac yn cefnogi gweithrediad Polisi INF4 a'i Ganllawiau Cynllunio Atodol ategol."	Er mwyn eglurder ac mewn ymateb i sylwadau gan ymgynghorai statudol.	Dim – nid oes gan hyn unrhyw oblygiadau canfyddedig

CDS	Testun	Disgrifiad	Rheswm	Goblygiad
		Dylid ymgymryd ag unrhyw ddiwygiad canlyniadol i Ganllaw Cynllunio Atodol Drafft Cilfach Tywyn o ganlyniad. Dylid cyfeirio hefyd at FCWS/67.		ar gyfer yr ARC.
CDS5 1	11.204	Mewnosod y geiriau "gorlifoedd carthffosydd cyfun" yn lle'r geiriau "gorlifoedd carthffosiaeth storm" ym mrawddeg gyntaf paragraff 11.204. Ymgymryd ag unrhyw ddiwygiad canlyniadol i Ganllawiau Cynllunio Atodol Drafft Cilfach Tywyn o ganlyniad.	Er mwyn eglurder ac mewn ymateb i sylwadau gan ymgynghorai statudol.	Dim – nid oes gan hyn unrhyw oblygiadau canfyddedig ar gyfer yr ARC.
CDS5 2	11.207	Mewnosod y testun canlynol ar ddiwedd paragraff 11.207: "Mae Polisi INF4 yn adlewyrchu'r dull partneriaeth hwn wrth symud ymlaen. Dylid cyfeirio at baragraff 11.203 mewn perthynas â'r cyfeiriad at y Datganiad o Dir Cyffredin." Ymgymryd ag unrhyw ddiwygiad canlyniadol i Ganllawiau Cynllunio Atodol Drafft Cilfach Tywyn o ganlyniad. Dylid cyfeirio hefyd at FCWS/65.	Er mwyn eglurder ac mewn ymateb i sylwadau gan ymgynghorai statudol.	Dim – nid oes gan hyn unrhyw oblygiadau canfyddedig ar gyfer yr ARC.
CDS5 3	11.208	Mewnosod y geiriau "neu dirfeddiannwr" ar ôl y gair "ymgeisydd" ym mharagraff 11.208. Ymgymryd ag unrhyw ddiwygiad canlyniadol i Ganllawiau Cynllunio Atodol Drafft Cilfach Tywyn o ganlyniad.	Er mwyn eglurder ac mewn ymateb i sylwadau gan ymgynghorai statudol.	Dim – nid oes gan hyn unrhyw oblygiadau canfyddedig ar gyfer yr ARC.
CDS5 4	Polisi INF5	Polisi newydd: "INF5: Dyraniadau Gwledig y tu allan i Ddalgylchoedd y System Garthffosiaeth Gyhoeddus Bydd cynigion ar gyfer darparu safleoedd o bump neu fwy o anheddau mewn aneddiadau lle nad oes cysylltiad â'r garthffos gyhoeddus yn cael eu cefnogi lle cânt eu gwasanaethu gan un system breifat. Caniateir cynigion o'r fath lle nad ydynt yn cael effaith andwyol ar yr amgylchedd naturiol, defnyddiau cyfagos neu amwynderau lleol.	Gweler CDS9	Gweler CDS9

CDS	Testun	Disgrifiad	Rheswm	Goblygiad
		Mae yna bryder bod y doreth o garthffosydd preifat yn cael effaith andwyol ar yr amgylchedd. Nod y polisi hwn yw atal datblygiad rhag cael carthffosydd preifat unigol ac yn lle hynny annog y defnydd o system garthffosiaeth breifat a rennir.”		
Pennod 11 (Parhad) – PS10: Darpariaeth ar gyfer Sipsiwn a Theithwyr				
CDS5 5	Polisi PS10	<p>Mewnosod y paragraff newydd canlynol yn nhestun ategol PS10:</p> <p>“Er mwyn ystyried y ddarpariaeth ar gyfer sipsiwn a theithwyr yn Sir Gaerfyrddin yn y dyfodol, mae'r cyngor sir wedi cynnal dau Aseiad o Anghenion Llety Sipsiwn a Theithwyr sy'n nodi'r angen sydd heb ei ddiwallu ar hyn o bryd ar gyfer lleiniau sipsiwn a theithwyr yn y sir. Cynhaliwyd yr adroddiad cychwynnol yn 2015 i gwmpasu'r cyfnod hyd at 2031, tra bo diweddariad 2019 yn sicrhau bod y cynllun yn cael ei lywio o ran anghenion sipsiwn a theithwyr ar gyfer cyfnod y cynllun hyd at 2033.</p> <p>11.210 Mae'r asesiadau yn ystyried y fethodoleg a amlinellir yng nghanllawiau Llywodraeth Cymru ac yn amlinellu dau fath o asesiadau angen: mae'r cyntaf yn ystyried cyfnod pum mlynedd cyntaf yr Aseiad o Anghenion Llety Sipsiwn a Theithwyr ac mae'r ail yn ystyried cyfnod llawn 15 mlynedd yr Aseiad o Anghenion Llety Sipsiwn a Theithwyr.”</p>	Ymgorffori canfyddiadau'r Aseiad o Anghenion Llety Sipsiwn wedi'i ddiweddarau.	Dim – nid oes gan hyn unrhyw oblygiadau canfyddedig ar gyfer yr ARC.
CDS5 6	Polisi GT1	Tynnu'r geiriau “(yn ymwneud â lle mae'r angen wedi'i nodi)” o faen prawf 2 y polisi.	Yn groes i Gylchlythyr Llywodraeth Cymru 005/2018 ac yn gweithredu yn erbyn rhyddid symudiad i sipsiwn a theithwyr sy'n dymuno datblygu eu safleoedd eu hunain.	Dim – nid oes gan hyn unrhyw oblygiadau canfyddedig ar gyfer yr ARC.
CDS5 7	Paragraff 11.214	<p>Mewnosod brawddeg newydd ar ddiwedd paragraff 11.214 fel a ganlyn:</p> <p>“Yn sgil clefyd coed ynn, ni ddylid cyflwyno unrhyw goed ynn.”</p>	Er mwyn eglurder ac mewn ymateb i sylwadau gan	Dim – nid oes gan hyn unrhyw oblygiadau

CDS	Testun	Disgrifiad	Rheswm	Goblygiad
			ymgynghorai statudol.	canfyddedig ar gyfer yr ARC.
Pennod 11 (Parhad) – PS11: Yr Economi Ymwelwyr				
CDS5 8	Polisi VE2	<p>Diwygio geiriad y polisi i gynnwys y canlynol: Caniateir cynigion ar gyfer llety gwasanaeth a hunanarlwyo sydd wedi'u lleoli y tu allan i'r lleoliadau uchod dim ond pan fyddant yn cynnwys ailddefnyddio ac addasu (gan gynnwys addasu) adeiladau presennol ar y cyd â pholisi RD4. Dylai cynigion ar gyfer ailddefnyddio ac addasu (gan gynnwys trosi) adeiladau presennol gydymffurfio â'r meini prawf canlynol:</p> <p>a) bod ffurf, swmp a dyluniad cyffredinol y cynnig, gan gynnwys unrhyw estyniadau, yn parchu cymeriad gwledig ac edrychiad yr adeilad;</p> <p>b) bod adeiladwaith yr adeilad gwreiddiol yn gadarn ac nad yw unrhyw waith ailadeiladu sy'n angenrheidiol oherwydd amodau adeileddol gwael a/neu'r angen am agoriadau newydd yn y waliau, yn golygu gwaith ailadeiladu sylweddol;</p> <p>c) lle bo'n berthnasol, bod y cymeriad pensaernïol a'r deunyddiau traddodiadol wedi'u cadw ac nad yw'r cynnig yn arwain at gollu cymeriad yr adeiladwaith gwreiddiol, neu fod y gwaith o adeiladu'r adeilad o ansawdd digonol fel nad oes angen ei adnewyddu'n sylweddol neu'n gyfan gwbl;</p> <p>d) bod y cynnig yn cydymffurfio â meini prawf a), b) ac c) Polisi RD4.</p>	Er mwyn eglurder.	Dim – nid oes gan hyn unrhyw oblygiadau canfyddedig ar gyfer yr ARC.
Pennod 11 (Parhad) – PS13: Datblygu Gwledig				
CDS5 9	Polisi RD2	<p>Diwygio geiriad y polisi i'r canlynol: Caniateir cynigion i addasu ac ailddefnyddio adeiladau gwledig addas ar gyfer defnydd preswyl lle:</p> <p>a) bod y defnydd presennol wedi dod i ben, ac na fyddai ei ailddefnyddio yn arwain at yr angen am adeilad ychwanegol;</p> <p>b) bod y dyluniad a'r deunyddiau o ansawdd uchel, a bod ffurf a swmp y cynnig, gan gynnwys unrhyw estyniadau, cwrtil a threfniadau mynediad, yn barchus ac yn gydnaws â: y dirwedd o amgylch, cymeriad gwledig yr ardal ac edrychiad yr adeilad gwreiddiol;</p> <p>c) bod y cynigion ar gyfer estyniadau yn gymesur ac yn adlewyrchu graddfa, cymeriad ac edrychiad yr adeilad gwreiddiol;</p>	Er mwyn eglurder.	Dim – nid oes gan hyn unrhyw oblygiadau canfyddedig ar gyfer yr ARC.

CDS	Testun	Disgrifiad	Rheswm	Goblygiad
		<p>d) bod adeiladwaith yr adeilad gwreiddiol yn gadarn ac nad yw unrhyw waith ailadeiladu, sy'n angenrheidiol oherwydd amodau adeileddol gwael a/neu'r angen am agoriadau newydd yn y waliau, yn golygu gwaith ailadeiladu sylweddol;</p> <p>e) lle bo'n berthnasol, bod ansawdd pensaernïol, cymeriad ac edrychiad yr adeilad yn cael eu diogelu ac nad yw ei leoliad yn cael ei niweidio'n annerbyniol.</p> <p>Yn gyffredinol, ni fydd cynigion sy'n ymwneud ag adeiladau sydd o adeiladwaith ffrâm porth modern yn cael eu hystyried yn briodol ar gyfer addasiadau preswyl.</p>		
Pennod 11 (Parhad) – PS14: Cynnal a Gwella'r Amgylchedd Naturiol				
CDS6 0	Polisi PS14	<p>Diwygio geiriad y polisi i'r canlynol: Rhaid i gynigion datblygu warchod a gwella amgylchedd naturiol y sir.</p> <p>Rhaid i gynigion adlewyrchu'r rôl sydd gan agweddau a nodweddion yr amgylchedd naturiol ac amgylchedd sydd wedi'i gysylltu'n ecolegol wrth warchod a gwella bioamrywiaeth, diffinio'r dirwedd, a chyfrannu at lesiant ac egwyddorion rheoli adnoddau naturiol yn gynaliadwy.</p> <p>Rhaid ystyried pob cynnig datblygu yn unol â pholisi cenedlaethol a gofynion deddfwriaethol lle byddai cynnig ar gyfer datblygiad yn cael effaith andwyol sylweddol ar safleoedd dynodedig, gan gynnwys safleoedd Ewropeaidd, SoDdGAu, a chynefinoedd a rhywogaethau â blaenoriaeth.</p> <p>Dylai unrhyw gynnig datblygu gyfrannu at nod cyffredinol Datganiad Ardal De-orllewin Cymru (CNC, 2020) o ran meithrin cydnerthedd ein hecosystemau a gwella'r buddion y maent yn eu darparu. Ni chaniateir datblygiad a fyddai'n arwain at effeithiau amgylcheddol andwyol annerbyniol neu nad yw'n arwain at wella bioamrywiaeth.</p> <p>Ni ddylai datblygiad achosi unrhyw golled sylweddol o gynefinoedd neu boblogaethau o rywogaethau (yn lleol a/neu'n genedlaethol) a rhaid iddo ddarparu buddion net i fioamrywiaeth. Pan na chynigir gwella bioamrywiaeth fel rhan o gynnig ar gyfer datblygiad, rhoddir cryn bwys ar ei absenoldeb ac, oni bai bod ystyriaethau perthnasol eraill yn nodi fel arall, bydd angen gwrthod caniatâd.</p>	I adlewyrchu blaenoriaethau'r argyfwng natur a Datganiad Ardal De-orllewin Cymru ac mewn ymateb i sylwadau gan ymgyngorai statudol.	Dim – nid oes gan hyn unrhyw oblygiadau canfyddedig ar gyfer yr ARC.
CDS6 1	Polisi NE1	<p>Diwygio geiriad y polisi i'r canlynol:</p>	I adlewyrchu blaenoriaethau'r argyfwng natur	Dim – nid oes gan hyn unrhyw

CDS	Testun	Disgrifiad	Rheswm	Goblygiad
		<p>Caniateir cynigion datblygu a fydd yn arwain at effeithiau andwyol ar Warchodfeydd Natur Lleol, Safleoedd o Bwysigrwydd Cadwraeth Natur a/neu Safleoedd Daearegol/Geomorffolegol o Bwysigrwydd Rhanbarthol dim ond lle gellir dangos y canlynol:</p> <ol style="list-style-type: none"> i. Rhoddir sylw i bob effaith andwyol yn unol â'r hierarchaeth liniaru; ii. Lle nad yw hyn yn ymarferol, caiff sicrwydd y bydd mesurau cydadferol digonol yn cael eu rhoi ar waith sy'n mynd i'r afael â'r holl effeithiau andwyol posibl ar y safleoedd hyn o ganlyniad i'r cynnig; neu iii. Mewn amgylchiadau eithriadol, lle mae'r rhesymau dros y datblygiad a/neu newid defnydd tir yn amlwg yn drech na'r angen i ddiogelu buddiannau cadwraethol y safle. <p>Rhaid i gynigion datblygu beidio ag achosi unrhyw golled sylweddol o gynefinoedd neu boblogaethau o rywogaethau, yn lleol nac yn genedlaethol, a rhaid iddynt ddarparu buddion net i fioamrywiaeth.</p>		oblygiadau canfyddedig ar gyfer yr ARC.
CDS6 2	Polisi NE2	<p>Diwygio geiriad y polisi i'r canlynol: Rhaid i gynigion datblygu gynnal a gwella bioamrywiaeth yn unol ag adran 6 o Ddeddf yr Amgylchedd (Cymru) 2016.</p> <p>Ni chaniateir cynigion lle byddent yn cael effaith andwyol ar rywogaethau a chynefinoedd â blaenoriaeth, a nodweddion o bwysigrwydd cydnabyddedig i warchod bioamrywiaeth, ac eithrio lle gellir dangos y canlynol:</p> <ol style="list-style-type: none"> i. Rhoddir sylw i bob effaith andwyol yn unol â'r hierarchaeth liniaru; ii. Lle nad yw hyn yn ymarferol, caiff sicrwydd bod mesurau cydadferol digonol yn cael eu rhoi ar waith sy'n mynd i'r afael â'r holl effeithiau andwyol posibl ar fioamrywiaeth o ganlyniad i'r cynigion; a iii. Mewn amgylchiadau eithriadol, lle mae'r rhesymau dros y datblygiad a/neu newid defnydd tir yn amlwg yn drech na'r angen i ddiogelu buddiannau bioamrywiaeth a chadwraeth natur y safle. <p>Rhaid i gynigion datblygu beidio ag achosi unrhyw golled sylweddol o gynefinoedd neu boblogaethau o rywogaethau, yn lleol nac yn genedlaethol, a rhaid iddynt ddarparu buddion net i fioamrywiaeth.</p>	I adlewyrchu blaenoriaethau'r argyfwng natur	Dim – nid oes gan hyn unrhyw oblygiadau canfyddedig ar gyfer yr ARC.
CDS6 3	Polisi NE3	<p>Diwygio geiriad y polisi i'r canlynol: Bydd disgwyl i gynigion datblygu gynnal a gwella coridorau a rhwydweithiau ecolegol a nodweddion hynod unigryw. Cefnogir cynigion sy'n cynnwys darpariaeth ar gyfer cadw nodweddion o'r fath a'u rheoli'n briodol.</p> <p>Caniateir cynigion sy'n cael effaith andwyol ar gysylltedd neu gyfanrwydd coridorau a rhwydweithiau ecolegol neu nodweddion hynod unigryw dim ond lle:</p> <ol style="list-style-type: none"> 1. Rhoddir sylw i bob effaith andwyol yn unol â'r hierarchaeth liniaru; 2. Lle nad yw hyn yn ymarferol, caiff sicrwydd bod mesurau cydadferol digonol yn cael eu rhoi ar waith sy'n mynd i'r afael â'r holl effeithiau andwyol posibl ar fioamrywiaeth o ganlyniad i'r cynigion; a 3. Mewn amgylchiadau eithriadol, lle mae'r rhesymau dros y datblygiad a/neu newid defnydd tir yn amlwg yn drech na'r angen i ddiogelu buddiannau bioamrywiaeth a chadwraeth natur y safle. 	I adlewyrchu blaenoriaethau'r argyfwng natur	Dim – nid oes gan hyn unrhyw oblygiadau canfyddedig ar gyfer yr ARC.

CDS	Testun	Disgrifiad	Rheswm	Goblygiad
		Rhaid i gynigion datblygu beidio ag achosi unrhyw golled sylweddol o gynefinoedd neu boblogaethau o rywogaethau, yn lleol nac yn genedlaethol, a rhaid iddynt ddarparu buddion net i fioamrywiaeth.		
CDS6 4	Polisi NE4	Diwygio geiriad y polisi i'r canlynol: Caniateir cynigion datblygu lle maent yn cyd-fynd ag ymrwymiad y Cyngor i hyrwyddo a chyfrannu at gyflawni amcanion cadwraeth Ardal Cadwraeth Arbennig Caeau Mynydd Mawr yn unol â'r Rheoliadau Cynefinoedd. Bydd yn ofynnol i gynigion sydd wedi'u lleoli o fewn yr Ardal Canllawiau Cynllunio Atodol gyfrannu at y gwaith o gynyddu ansawdd a maint y cynefin sydd ar gael ar gyfer britheg y gors o fewn ardal y canllawiau cynllunio atodol. Er mwyn cyflawni'r amcanion cadwraeth a lliniaru ar gyfer colli cynefin cynhaliol posibl a chysylltedd ar gyfer britheg y gors a allai ddeillio o'r datblygiad, bydd y Cyngor (lle bo'n berthnasol) yn ceisio sicrhau rhwymedigaethau cynllunio (yn unol â pholisi INF1 y CDLI a darpariaethau'r canllawiau cynllunio atodol ar gyfer Ardal Cadwraeth Arbennig Caeau Mynydd Mawr) gan ddatblygiadau o fewn ardal y canllawiau cynllunio atodol.	I adlewyrchu blaenoriaethau Ardal Cadwraeth Arbennig Caeau Mynydd Mawr	Dim – nid oes gan hyn unrhyw oblygiadau canfyddedig ar gyfer yr ARC.
Pennod 11 (Parhad) – PS15: Diogelu a Gwella'r Amgylchedd Adeiledig a Hanesyddol				
CDS6 5	Polisi BHE2	Diwygio geiriad maen prawf b) i ddarllen fel a ganlyn: 'gwarchod dynodiadau tirwedd rhyngwladol a chenedlaethol, gan gynnwys Parciau Cenedlaethol ac Ardaloedd o Harddwch Naturiol Eithriadol a'u lleoliadau.'	Er mwyn eglurder ac mewn ymateb i sylwadau gan ymgynghorai statudol.	Dim – nid oes gan hyn unrhyw oblygiadau canfyddedig ar gyfer yr ARC.
Pennod 11 (Parhad) – PS16: Newid yn yr Hinsawdd				
CDS6 6	Polisi PS16	Diwygio geiriad y polisi i'r canlynol: Cefnogir cynigion datblygu os ydynt yn ymateb, yn addasu, yn cynyddu cydnherthedd, ac yn lleihau achosion ac effeithiau'r newid yn yr hinsawdd. Rhaid i gynigion wneud y canlynol: a) Cyfrannu at leihau allyriadau carbon drwy adlewyrchu egwyddorion trafniadaeth gynaliadwy a lleihau'r angen i deithio, yn enwedig mewn ceir modur preifat; b) Osgoi neu, lle bo'n briodol, lleihau perygl llifogydd, gan gynnwys ymgorffori mesurau (megis systemau draenio cynaliadwy a dyluniadau sy'n gwrthsefyll llifogydd); c) Hybu'r hierarchaeth ynni trwy leihau'r galw am ynni, hybu effeithlonrwydd ynni, a chynyddu'r cyflenwad o ynni adnewyddadwy;	Er mwyn eglurder ac mewn ymateb i sylwadau gan ymgynghorai statudol.	Dim – nid oes gan hyn unrhyw oblygiadau canfyddedig ar gyfer yr ARC.

CDS	Testun	Disgrifiad	Rheswm	Goblygiad
		<p>d) Ymgorffori datrysiadau dylunio priodol sy'n ymateb i'r newid yn yr hinsawdd, gan gynnwys lleoliad, cynllun, dwysedd a datrysiadau carbon isel (gan gynnwys dyluniad a dulliau adeiladu), a defnyddio dulliau adeiladu cynaliadwy lle mae hynny'n ymarferol; a/neu</p> <p>e) Cyfrannu at warchod a gwella asedau seilwaith gwyrdd a glas a rhwydweithiau ecolegol cydnerth fel dalfeydd carbon.</p> <p>Ni chaniateir cynigion datblygu sydd wedi'u lleoli mewn mannau lle mae perygl llifogydd oni bai eu bod yn unol â darpariaethau Polisi Cynllunio Cymru a Nodyn Cyngor Technegol 15.</p>		
CDS6 7	Polisi CCH1	<p>Diwygio geiriad y polisi i'r canlynol:</p> <p>Caniateir cynigion ar gyfer ffermydd gwynt ar raddfa fawr o 10MW a throsodd o fewn Ardaloedd Rhag-asesedig ar gyfer Ynni Gwynt, fel y nodir yn "Cymru'r Dyfodol", ar yr amod eu bod yn bodloni'r meini prawf a nodir isod. Bydd cynigion ar gyfer datblygiadau solar o 5MW a mwy yn cael eu caniatáu mewn Ardaloedd Chwilio Lleol a nodwyd, cyn belled nad ydynt yn cael effaith annerbyniol ar amwynder gweledol neu gymeriad y dirwedd a'u bod yn bodloni'r meini prawf a nodir isod:</p> <p>a. Ni fydd y datblygiad yn cael effaith annerbyniol ar ddiogelwch ffyrdd, rheilffyrdd neu awyrennau, nac ymyrraeth electromagnetig â gosodiadau cyfathrebu, systemau radar neu reoli traffig awyr, cyfathrebiadau gwasanaethau brys neu systemau telathrebu eraill;</p> <p>b. Ni fydd cynigion yn achosi risg neu niwsans afresymol i, ac effaith ar, fwynderau trigolion cyfagos neu aelodau eraill o'r cyhoedd, ac ni fyddant yn arwain at golled annerbyniol o hygyrchedd cyhoeddus i'r ardal;</p> <p>c. Dylid cyflwyno mesurau lliniaru priodol gyda chynigion lle bo angen, gan gynnwys adfer tir yn foddhaol ar ôl datgomisiynu.</p>	Er mwyn eglurder ac mewn ymateb i sylwadau gan ymgyngorai statudol.	Oes – angen sgrinio.
CDS6 8	Polisi CCH2	<p>Geiriad polisi newydd:</p> <p>Caniateir cynigion ar gyfer datblygiadau ynni adnewyddadwy a charbon isel a seilwaith cysylltiedig, cyn belled â'u bod yn cyd-fynd â'r canlynol:</p> <p>a. Ni fydd y datblygiad yn cael effaith annerbyniol ar amwynderau gweledol na chymeriad y dirwedd trwy nifer, graddfa, maint, dyluniad a lleoliad tyrbinau a seilwaith cysylltiedig;</p> <p>b. Ni fydd y datblygiad yn cael effaith annerbyniol ar ardaloedd a ddynodwyd oherwydd eu gwerth tirwedd;</p> <p>c. Ni ddylai datblygiadau tyrbinau gwynt gael effeithiau cronol annerbyniol mewn perthynas â chydannau tyrbinau gwynt presennol, gan gynnwys y rhai sydd â chaniatâd a'r rhai a gynigir;</p> <p>d. Ni fydd y datblygiad yn cael effaith annerbyniol ar ffyrdd, rheilffyrdd nac awyrennau, nac ymyrraeth electromagnetig â gosodiadau cyfathrebu, systemau radar neu reoli traffig awyr, cyfathrebiadau gwasanaethau brys neu systemau telathrebu eraill;</p>	Er mwyn eglurder.	Oes – angen sgrinio.

CDS	Testun	Disgrifiad	Rheswm	Goblygiad
		<p>e. Ni fydd cynigion yn achosi risg neu niwsans afresymol i, ac effaith ar, fwynderau trigolion cyfagos neu aelodau eraill o'r cyhoedd, ac ni fyddant yn arwain at golled annerbyniol o hygyrchedd cyhoeddus i'r ardal;</p> <p>f. Dylid cyflwyno mesurau lliniaru priodol gyda chynigion lle bo angen, gan gynnwys adfer tir yn foddhaol ar ôl datgomiynu.</p> <p>Diweddarwyd Tabl 9 a 10 hefyd</p>		
CDS6 9	CCH3 – Testun ategol: Paragraff newydd	<p>Mewnosod y paragraff newydd canlynol yn y testun ategol i CCH3: “Mae darpariaeth y polisi hwn yn ceisio diogelu tai newydd at y dyfodol fel rhan o ymrwymiad y Cyngor i fynd i'r afael â'r argyfwng newid hinsawdd datganedig. Fodd bynnag, wrth i gapasiti wella ar draws y grid, cydnabyddir y gall fod amgylchiadau lle nad yw'r capasiti presennol a'r capasiti a ragwelir yn gallu bodloni'r gofynion sy'n codi o'r polisi mewn perthynas â datblygiad penodol. Mewn amgylchiadau o'r fath, dylid cyflwyno tystiolaeth gadarn gyda'r cais sy'n manylu ar unrhyw faterion o'r fath, gan gynnwys goblygiadau hyfywedd wrth wneud unrhyw welliannau seilwaith a fyddai'n cael effaith ar y datblygiad. Dylid cyfeirio at y canllawiau cynllunio atodol ar gyfer gofynion cerbydau allyriadau isel iawn (ULEV) mewn datblygiadau newydd.”</p>	<p>Mewn ymateb i sylw a dderbyniwyd ac i wella gweithrediad y polisi a darpariaeth y safle.</p> <p>Bydd y gofyniad i baratoi canllawiau cynllunio atodol yn rhoi mwy o eglurder wrth weithredu'r polisi ac yn galluogi dull mwy ymatebol o ystyried datblygiadau technolegol a newidiadau yn y galw yn y farchnad.</p>	<p>Dim – nid oes gan hyn unrhyw oblygiadau canfyddedig ar gyfer yr ARC.</p>
CDS7 0	CCH4	<p>Diwygier geiriad y polisi i'r canlynol: “Rhaid i gynigion datblygu wneud defnydd effeithlon o adnoddau dŵr a, lle bo'n briodol, gyfrannu at wella ansawdd dŵr. Caniateir cynigion lle nad ydynt yn cael effaith andwyol ar adnoddau dŵr, ansawdd dŵr, pysgodfeydd, cadwraeth natur, mynediad cyhoeddus, neu ddefnydd hamdden cysylltiedig â dŵr yn y sir. Lle bo'n briodol, rhaid gweithredu systemau draenio cynaliadwy gyda chymeradwyaeth ofynnol drwy'r Corff Cymeradwyo Draenio Cynaliadwy.</p> <p>Cefnogir cynigion os ydynt yn hyrwyddo diogelu cyrsiau dŵr trwy glustogfeydd neu goridorau ecolegol, gwarchod agweddau megis cynefinoedd a rhywogaethau glannau afon ac ansawdd dŵr, a darparu ar gyfer capasiti gorlifdir.</p>	<p>Er mwyn eglurder ac ymateb sy'n dod i'r amlwg mewn perthynas â chanllawiau ffosffad CNC.</p>	<p>Dim – nid oes gan hyn unrhyw oblygiadau canfyddedig ar gyfer yr ARC.</p>

CDS	Testun	Disgrifiad	Rheswm	Goblygiad
		Dim ond os gellir dangos nad oes unrhyw effaith andwyol ar gyfanwydd Ardaloedd Cadwraeth Arbennig afonol sensitif i ffosforws y caniateir datblygiad. Yn y dalgylch hydrolegol a ddynodwyd ar gyfer Ardaloedd Cadwraeth Arbennig afonol, bydd angen i ddatblygiadau sy'n creu gollyngiadau dŵr gwastraff ddangos nad oes unrhyw gynnydd mewn lefelau ffosforws yn yr Ardal Cadwraeth Arbennig. Gellir cyflawni hyn trwy weithredu mesurau lliniaru a chanllawiau cynllunio atodol cysylltiedig. Lle mae tystiolaeth yn dangos y gellir osgoi neu wrthbwyso effeithiau andwyol ar gyfanwydd Ardal Cadwraeth Arbennig afonol drwy ddefnyddio mesurau lliniaru, rhaid cytuno ar y rhain gyda'r Cyngor fesul achos, mewn ymgynghoriad ag CNC."		
CDS7 1	CCH4	Testun ategol CCH4 wedi'i ddiwygio i adlewyrchu datblygiadau diweddar mewn perthynas â ffosffadau.	Er mwyn cefnogi'r diwygiadau a wnaed i eiriad y polisi ac ymateb i fater sy'n dod i'r amlwg.	Dim – nid oes gan hyn unrhyw oblygiadau canfyddedig ar gyfer yr ARC.
CDS7 2	CCH5	Ychwanegu'r geiriad canlynol ar ddiwedd maen prawf a) polisi CCH5 i ddatgan fel a ganlyn: "Fodd bynnag, dim ond datblygiadau llai bregus fydd yn cael eu caniatáu o fewn Parth C2." Diwygio canlyniadol i ddileu brawddeg 2 o baragraff 11.521	Er mwyn eglurder ac mewn ymateb i sylwadau gan ymgynghorai statudol.	Dim – nid oes gan hyn unrhyw oblygiadau canfyddedig ar gyfer yr ARC.
CDS7 3	CCH7	Diwygio geiriad y polisi i'r canlynol: Rhoddir cefnogaeth i gynigion sy'n ceisio creu a diogelu coetiroedd, coedwigoedd, lleiniau coed a choridrau newydd (neu wella'r rhai presennol), a lle maent yn hyrwyddo cyflawni targedau datgarboneiddio cenedlaethol a lleol. Rhoddir cefnogaeth i gynigion a fydd yn cyflawni'r buddion lluosog sy'n gysylltiedig â choed, coetiroedd a choedwigoedd sydd wedi'u dylunio'n dda ac wedi'u rheoli'n dda (e.e. dal a storio carbon, lliniaru llifogydd, gwelliannau mewn ansawdd aer a dŵr, lliniaru maethynnau, adfer bioamrywiaeth a natur, tirwedd, iechyd a llesiant, a gwerth amwynder). Dylai cynigion ystyried effeithiau andwyol posibl ar yr amgylchedd, treftadaeth ddiwylliannol, cymunedau, a thirwedd, a, lle bo'n briodol, dilyn yr hierarchaeth lliniaru.	Er mwyn eglurder ac mewn ymateb i gydweithio ag ecolegwyr mewnol.	Dim – nid oes gan hyn unrhyw oblygiadau canfyddedig ar gyfer yr ARC.

CDS	Testun	Disgrifiad	Rheswm	Goblygiad
Pennod 11 (Parhad) – PS17: Trafnidiaeth a Hygyrchedd				
CDS7 4	TRA4	Mewnosod y testun canlynol ar ddiwedd y polisi: ' Cydnabyddir pwysigrwydd coridorau rheilffyrdd segur fel coridorau bywyd gwyllt a chyfleoedd i ehangu'r rhwydwaith o seilwaith gwyrdd a glas. '	Er mwyn eglurder ac mewn ymateb i sylwadau gan ymgynghorai statudol.	Dim – nid oes gan hyn unrhyw oblygiadau canfyddedig ar gyfer yr ARC.
Pennod 11 (Parhad) – PS18: Adnoddau Mwynau				
CDS7 5	Polisi PS18	Ychwanegu'r geiriad canlynol at ddiwedd Polisi PS18: " Ar gyfer tywod a graean, mae 'Ardal Chwilio' wedi'i diffinio ar y Map Cynigion a fydd yn sail ar gyfer archwilio a chynhyrchu yn y dyfodol er mwyn bodloni'r gofyniad is-ranbarthol ehangach fel y nodir yn RTS2. " Cyfeirio at FCM/SG/a yn yr Atodlen o Newidiadau â Ffocws: Mapiau Cynigion.	Mewn ymateb i sylwadau gan ymgynghorai statudol, ac i adlewyrchu darpariaethau'r Datganiad Technegol Rhanbarthol ar gyfer Gweithgorau Agregau Rhanbarthol Gogledd Cymru a De Cymru – Ail Adolygiad (RTS2).	Dim – nid oes gan hyn unrhyw oblygiadau canfyddedig ar gyfer yr ARC.
CDS7 6	Polisi PS18 Is-adran a)	Testun isadran a) Polisi PS18 i'w ddiwygio i'r canlynol: " Sicrhau cyflenwad digonol o fwynau, gan gynnwys cynnal banc tir digonol o gronfeydd agregau a ganiateir (o leiaf deng mlynedd ar gyfer cerrig mâl caled, ac o leiaf saith mlynedd ar gyfer tywod a graean) trwy gydol cyfnod y cynllun; "	Er mwyn eglurder ac mewn ymateb i sylw a dderbyniwyd.	Dim – nid oes gan hyn unrhyw oblygiadau canfyddedig

CDS	Testun	Disgrifiad	Rheswm	Goblygiad
				ar gyfer yr ARC.
CDS7 7	Polisi PS18 Is-adran c)	Testun isadran c) Polisi PS18 i'w ddiwygio i'r canlynol: "Diogelu seilwaith mwynau, ac ardaloedd uwchben mwynau o bwysigrwydd economaidd lle y gellid eu mwyngloddio yn y dyfodol, i sicrhau nad yw adnoddau a seilwaith o'r fath yn cael eu niwtraleiddio heb angen gan fathau eraill o ddatblygu;"	Er mwyn eglurder ac mewn ymateb i sylw a dderbyniwyd.	Dim – nid oes gan hyn unrhyw oblygiadau canfyddedig ar gyfer yr ARC.
CDS7 8	Paragraff 11.555	Diwygio brawddeg gyntaf paragraff 11.555 yn unol â PPW10, paragraff 5.14.2, pwynt bwled 1 fel a ganlyn: "Bydd y CDLI yn ceisio sicrhau bod y sir yn darparu'n gadarnhaol ar gyfer gweithio adnoddau mwynau i ddiwallu anghenion cymdeithas, a bod adnoddau a seilwaith mwynau o'r fath yn cael eu diogelu rhag cael eu niwtraleiddio."	Er mwyn eglurder ac mewn ymateb i sylw a dderbyniwyd.	Dim – nid oes gan hyn unrhyw oblygiadau canfyddedig ar gyfer yr ARC.
CDS7 9	Paragraff 11.557 ac 11.558	Diwygio paragraffau 11.557 ac 11.558 i adlewyrchu cyhoeddi ail adolygiad y Datganiad Technegol Rhanbarthol yn ddiweddar, fel a ganlyn (noder bod y geiriad newydd yn cynnwys pum paragraff. Bydd newidiadau canlyniadol yn cael eu gwneud i rifau paragraffau dilynol): "Mae'r Datganiad Technegol Rhanbarthol ar gyfer Gweithgorau Agregau Rhanbarthol Gogledd Cymru a De Cymru - Ail Adolygiad (RTS2) (Medi 2020) yn nodi'r cyfraniad y dylai pob awdurdod lleol cyfansoddol ei wneud at fodloni'r galw rhanbarthol am agregau (cerrig mâl caled, a thywod a graean). Ar gyfer cerrig mâl, mae Sir Gaerfyrddin yn rhan o Is-ranbarth Dinas Abertawe, ynghyd ag awdurdodau lleol Abertawe a Chastell-nedd Port Talbot. Er, ar hyn o bryd, ni all Abertawe ddangos anallu i fodloni dosraniadau RTS2, mae mwy na digon o gronfeydd wrth gefn yng Nghastell-nedd Port Talbot a Sir Gaerfyrddin i dderbyn y dosraniad ar y cyd o fewn y cyfnod hwn heb arwain at ddarpariaeth annigonol. Mae datganiad o gydweithio is-ranbarthol (SSRC) wedi'i gynhyrchu sy'n dangos sut mae'r awdurdodau cyfansoddol yn bodloni gofynion RTS2 mewn perthynas â darpariaeth cerrig mâl yn y dyfodol.	I adlewyrchu cyhoeddiad diweddar Ail Adolygiad y Datganiad Technegol Rhanbarthol ac mewn ymateb i sylw.	Dim – nid oes gan hyn unrhyw oblygiadau canfyddedig ar gyfer yr ARC.

CDS	Testun	Disgrifiad	Rheswm	Goblygiad
		<p>O ran darpariaeth tywod a graean, rhaid nodi bod yr Adolygiad Cyntaf o'r Datganiad Technegol Rhanbarthol (RTS1) wedi awgrymu y byddai'n fuddiol datblygu ymagwedd gyfunol at ddosraniadau a dyraniadau yn y dyfodol rhwng Sir Benfro, Ceredigion a Sir Gaerfyrddin. Er bod Sir Gaerfyrddin mewn isranbarth ar wahân (yn bennaf oherwydd y farchnad ar gyfer cerrig mâl yn ardal Abertawe), argymhellir yn RTS2 y dylai'r trefniadau cydweithio hyn barhau o ran tywod a graean. Felly, mae angen dull ar y cyd o ddarparu'r gofyniad dyrannu ar gyfer 3.626 miliwn o dunelli dros y cyfnod hyd at 2038.</p> <p>Os na fydd y dyraniadau ar gyfer tywod a graean yn y tri awdurdod cyfansoddol yn ddigon i gwrdd â'r 3.626 miliwn tunnell dros y cyfnod hyd at 2038, yna mae 'ardal chwilio' ar gyfer tywod a graean wedi'i nodi ar y map cynigion (gydag ardaloedd pellach yn cael eu nodi gan Sir Benfro a Cheredigion yn eu Cynlluniau Datblygu Lleol Diwygiedig priodol). At hynny, mae datganiad o gydweithio is-ranbarthol (SSRC) wedi'i gynhyrchu sy'n dangos sut mae'r awdurdodau cyfansoddol yn bodloni gofynion RTS2 o ran darpariaeth tywod a graean yn y dyfodol.</p> <p>O ran gweithio'r adnodd o fewn yr ardal chwilio, ni fydd hyn yn cael ei wneud o fewn 100m i eiddo preswyl. Ymhellach, bydd angen i gynigion gydymffurfio â'r meini prawf a nodir ym Mholisi MR1 Cynigion Mwynau."</p>		
CDS8 0	Polisi MR1	<p>Bydd diwygio Polisi MR1 i gynnwys maen prawf ychwanegol yn cael ei gynnwys fel a ganlyn:</p> <p>"Dylai mesurau effeithiol sicrhau bod seilwaith cyfleustodau yn cael ei ddiogelu."</p>	Er mwyn eglurder ac mewn ymateb i sylwadau gan ymgynghorai statudol.	Dim – nid oes gan hyn unrhyw oblygiadau canfyddedig ar gyfer yr ARC.
CDS8 1	Paragraff 11.560	<p>Diwygio paragraff cyntaf 11.560 i ddarllen fel a ganlyn:</p> <p>"Diben y polisi yw cynnal cydbwysedd rhwng bodloni'r galw cenedlaethol, rhanbarthol a lleol am fwynau a lleihau'r effeithiau andwyol posibl a allai ddeillio o weithrediadau o'r fath."</p>	Er mwyn eglurder ac mewn ymateb i sylw a dderbyniwyd.	Dim – nid oes gan hyn unrhyw oblygiadau canfyddedig ar gyfer yr ARC.

CDS	Testun	Disgrifiad	Rheswm	Goblygiad
CDS8 2	MR2 Paragraff 11.562	Diwygio brawddeg gyntaf paragraff 11.562 i ddarllen fel a ganlyn: "Defnyddir clustogfeydd i ddarparu ardaloedd o amddiffyniad o amgylch gweithfeydd mwynau a ganiateir ac arfaethedig lle dylid gwrthsefyll datblygiadau newydd a fyddai'n sensitif i effaith andwyol, gan gynnwys ardaloedd preswyl, ysbytai ac ysgolion."	Er mwyn eglurder ac i adlewyrchu darpariaethau Polisi Cynllunio Cymru.	Dim – nid oes gan hyn unrhyw oblygiadau canfyddedig ar gyfer yr ARC.
CDS8 3	Paragraff 11.562	Diwygio brawddeg olaf paragraff 11.562 i ddarllen fel a ganlyn: "Bydd nodi clustogfeydd yn sicrhau bod canllawiau clir ar agosrwydd gweithrediadau mwynau at ddefnyddiau tir sensitif, a bod effaith bosibl gweithfeydd mwynau yn cael ei chydabod a bod cynlluniau ar ei chyfer yn yr ardal o amgylch y gweithrediadau mwynau presennol ac arfaethedig."	Er mwyn eglurder ac i adlewyrchu darpariaethau Polisi Cynllunio Cymru.	Dim – nid oes gan hyn unrhyw oblygiadau canfyddedig ar gyfer yr ARC.
CDS8 4	Polisi MR3	Diwygio teitl Polisi MR3 i ddarllen fel a ganlyn: "MR3: Ardaloedd Diogelu Mwynau " Diwygier polisi MR3 i ddileu cyfeiriad at 'Ardaloedd Chwilio'.	Er mwyn eglurder ac i adlewyrchu polisi cenedlaethol.	Dim – nid oes gan hyn unrhyw oblygiadau canfyddedig ar gyfer yr ARC.
CDS8 5	Paragraff 11.565	Newid cyfeiriad at Bolisi 'MPP1' i Bolisi 'MR1'.	Er mwyn eglurder ac i newid gwall teipograffaid.	Dim – nid oes gan hyn unrhyw oblygiadau canfyddedig ar gyfer yr ARC.
Pennod 12 – Monitro a Gweithredu				

CDS	Testun	Disgrifiad	Rheswm	Goblygiad
CDS8 6	Monitro Fframwaith	Diwygio'r fframwaith monitro a gweithredu i adlewyrchu darpariaethau Argraffiad 3 o Lawlyfr y Cynllun Datblygu Lleol. Cyfeirir yn benodol at fecanweithiau monitro o amgylch darparu safleoedd.	I adlewyrchu arweiniad cenedlaethol.	Dim – nid oes gan hyn unrhyw oblygiadau canfyddedig ar gyfer yr ARC.
Pennod 13 – Geirfa (nifer o ddiffiniadau wedi'u diweddarau yn ogystal â'r enghraifft a ddarperir isod)				
CDS8 7	Asesiad Rheoliadau Cynefinoedd	Diwygio'r Rhestr Termiau i adlewyrchu'r canlynol. Diweddariad i adlewyrchu Rheoliadau 2017 a rhifau rheoleiddio gwahanol. Disodler gyda'r canlynol: 'Mae'r sgrinio a'r asesu priodol o opsiynau sy'n ofynnol dan Ran 6 a Phennod 8 o Reoliadau Cadwraeth Cynefinoedd a Rhywogaethau 2017 (y Rheoliadau Cynefinoedd) yn broses ailadroddol gydnabyddedig sy'n helpu i benderfynu'r EAD ar gynllun neu raglen a (lle y bo'n briodol) asesu effeithiau negyddol ar gyfanrwydd safle Ewropeaidd. Mae'n ofynnol i awdurdod cymwys gynnal yr asesiad mewn perthynas â chynlluniau neu brosiectau sy'n debygol o gael effaith arwyddocaol (yn unigol ac ar y cyd â chynlluniau a phrosiectau eraill) ar "Safle Ewropeaidd" (gweler paragraff 5.1.2 o Nodyn Cyngor Technegol 5). Mae'r DU wedi'i rhwymo gan delerau Cyfarwyddbau Adar a Chynefinoedd y Comisiwn Ewropeaidd a Chonfensiwn Ramsar. Mae Rheoliadau Cadwraeth (Cynefinoedd Naturiol &c.) 1994 (y Rheoliadau Cynefinoedd) a Rheoliadau Cadwraeth Forol Alltraeth (Cynefinoedd Naturiol &c.) 2007 yn cyfeirio at "safleoedd Ewropeaidd" a "Safleoedd Morol Alltraeth Ewropeaidd".'	I adlewyrchu'r rheoliadau diweddaraf.	Dim – nid oes gan hyn unrhyw oblygiadau canfyddedig ar gyfer yr ARC.
CDS8 8	Cynllun Morol Cenedlaethol Cymru	Diwygio'r Rhestr Termiau i gynnwys y canlynol: Cynllun Morol Cenedlaethol Cymru 2019 a baratowyd ac a fabwysiadwyd o dan Ddeddf y Môr a Mynediad i'r Arfordir 2009.	Er mwyn eglurder ac i adlewyrchu rheoliadau wedi'u diweddarau	Dim – nid oes gan hyn unrhyw oblygiadau canfyddedig ar gyfer yr ARC.
CDS8 9	Datganiad Ardal De-	Ychwanegu Datganiad Ardal De-orllewin Cymru (2020) i'r rhestr termiau, gyda'r testun canlynol: 'Un o'r saith datganiad ardal a gynhyrchwyd yng Nghymru gan CNC fel ymateb cydweithredol i'r Polisi Adnoddau Naturiol,	Er mwyn eglurder ac i adlewyrchu	Dim – nid oes gan hyn unrhyw

CDS	Testun	Disgrifiad	Rheswm	Goblygiad
	orllewin Cymru	a gyhoeddwyd gan Lywodraeth Cymru yn 2017, sy'n nodi'r heriau a chyfleoedd allweddol ar gyfer rheoli adnoddau naturiol Cymru yn gynaliadwy yn y dyfodol.'	rheoliadau wedi'u diweddarau	oblygiadau canfyddedig ar gyfer yr ARC.
Atodiad 1: Cyd-destun – Canllawiau Deddfwriaethol a Pholisi Cynllunio Cenedlaethol				
CDS9 0	Ychwanegiad newydd	Ychwanegu Datganiad Ardal De-orllewin Cymru i Atodiad 1 (Rhanbarthol)	Er mwyn eglurder ac i adlewyrchu rheoliadau newydd	Dim – nid oes gan hyn unrhyw oblygiadau canfyddedig ar gyfer yr ARC.
CDS9 1	Ychwanegiad newydd	Ychwanegu Cynllun Morol Cenedlaethol Cymru 2019 i Atodiad 1 (Cenedlaethol)	Er mwyn eglurder ac i adlewyrchu deddfwriaeth newydd	Dim – nid oes gan hyn unrhyw oblygiadau canfyddedig ar gyfer yr ARC.
CDS9 2	Ychwanegiad newydd	Ychwanegu Datganiad Technegol Rhanbarthol ar gyfer Ail Adolygiad 2020 Gweithgor Agregau Rhanbarthol De Cymru	Er mwyn eglurder ac i adlewyrchu canllawiau newydd	Dim – nid oes gan hyn unrhyw oblygiadau canfyddedig ar gyfer yr ARC.
CDS9 3	Ychwanegiad newydd	Ychwanegu Eiddo Masnachol: Dadansoddiad o'r Farchnad ac Ymyriadau Posibl: Adroddiad i Lywodraeth Cymru, Mawrth 2020	Er mwyn eglurder ac i adlewyrchu canllawiau newydd	Dim – nid oes gan hyn unrhyw

CDS	Testun	Disgrifiad	Rheswm	Goblygiad
				oblygiadau canfyddedig ar gyfer yr ARC.
Atodiad 2: Cyd-destun Strategol Rhanbarthol a Lleol (sawl diweddariad yn ychwanegol at yr enghraifft a ddarperir isod)				
CDS9 4	Ychwanegiaid newydd	Ychwanegu'r frawddeg newydd ganlynol ar ddiwedd y paragraff "Adroddiad ac Argymhellion Grŵp Gorchwyl Materion Gwledig Sir Gaerfyrddin" (Adran Cyd-destun Lleol). "Cyfeirir at yr Adroddiad 'Symud Sir Gaerfyrddin Wledig Ymlaen' (Mehefin 2019). Cymeradwywyd yr adroddiad terfynol gan y cyngor llawn ar 11 Medi 2019 ac mae ar gael ar wefan y Cyngor."	Er mwyn eglurder ac i adlewyrchu'r cyd-destun corfforaethol y paratoir y cynllun ynddo.	Dim – nid oes gan hyn unrhyw oblygiadau canfyddedig ar gyfer yr ARC.
CDS9 5	Ychwanegiaid newydd	Ychwanegu'r testun newydd isod yn yr Adran Cyd-destun Lleol o dan yr adran sy'n adolygu'r Rhaglen Moderneiddio Addysg i ddarllen fel a ganlyn: "Adlewyrchir pwysigrwydd yr iaith Gymraeg yn ffabrig cymdeithasol cymunedau'r sir yn ei harwyddocâd ar lefel gorfforaethol o fewn y Cyngor. O bwys arbennig yn hyn o beth mae: 1 Cynllun Strategol y Gymraeg mewn Addysg 2017-2020; 2 Hysbysiad Cydymffurfio Safonau'r Gymraeg (Mesur y Gymraeg (Cymru) 2011) (dyddiad cyhoeddi 30/9/2015) a Chynllun Gweithredu Safonau'r Gymraeg (2020/2021); a 3 Strategaeth Hybu'r Gymraeg 2016-2021. Gellir gweld yr holl ddogfennau hyn ar wefan y Cyngor."	Er mwyn eglurder ac i adlewyrchu'r cyd-destun corfforaethol y paratoir y cynllun ynddo.	Dim – nid oes gan hyn unrhyw oblygiadau canfyddedig ar gyfer yr ARC.
Atodiad 3: Canllawiau Cynllunio Atodol				
CDS9 6	Canllawiau cynllunio atodol	Rhestr o'r canllawiau cynllunio atodol i'w diwygio i adlewyrchu newidiadau yn y dyddiadau paratoi. Ychwanegu canllawiau cynllunio atodol CCH3, CCH4, VE3, PSD12.	I adlewyrchu'r newidiadau yn amserlen y CDLI Diwygiedig a'r angen i adolygu amseriadau eu paratoi.	Dim – nid oes gan hyn unrhyw oblygiadau canfyddedig ar gyfer yr ARC.

CDS	Testun	Disgrifiad	Rheswm	Goblygiad
				Noder: Mae Canllawiau Cynllunio Atodol CCH4 yn ymwneud â lliniaru ffosfad.
Atodiad 6: Aseiad Polisi				
CDS9 7	Fel yr atodiad uchod	Aseiad polisi wedi'i ddiweddarau i adlewyrchu'r diwygiadau a wnaed i'r fframwaith monitro a gweithredu.	Diweddariad cyd-destunol.	Dim – nid oes gan hyn unrhyw oblygiadau canfyddedig ar gyfer yr ARC.
Atodiad 7: Tafllwybr Tai				
CDS9 8	Fel yr atodiad uchod	Diweddarwyd y Tafllwybr Tai i adlewyrchu'r diwygiadau a wnaed i'r dyraniadau safle arfaethedig.	Gweler CDS24.	Gweler CDS24.
Atodiad 8: Safleoedd Rheoli Gwastraff a Ganiateir				
CDS9 9	Fel yr atodiad uchod	Diweddarwyd y Gofrestr o Safleoedd Rheoli Gwastraff a Ganiateir.	Diweddariad cyd-destunol.	Dim – nid oes gan hyn unrhyw oblygiadau canfyddedig ar gyfer yr ARC.

Atodiad C: Asesiad Ffosffad Atodiad

Atodiad D: Ymateb CNC (08/12/2023)

Mae hwn wedi'i olygu ers ei gyhoeddi

Atodiad E: Sgrinio'r ARC o Bolisiau Strategol y CDLI Diwygiedig

Polisi	Categori	Cyfiawnhad a chasgliad	Canlyniad
PS1: Twf Strategol	G	Mae'r polisi hwn yn bolisi troswaol sy'n darparu ar gyfer twf preswyl a chyflogaeth. Fel y cyfryw, mae'n sbardun i effeithiau posibl ar safleoedd Ewropeaidd. Fodd bynnag, mae goblygiadau newid posibl sy'n deillio o'r polisi hwn yn cael eu hasesu'n fwy priodol o dan bolisiau a/neu ddyraniadau penodol y bydd twf o'r fath yn cael ei weithredu drwyddynt. <u>Felly, mae'r polisi hwn yn cael ei sgrinio allan o'r angen am asesiad pellach yn unol â'r canllawiau a ddarperir yn adran F.6.2.3 o'r Llawlyfr Asesiad Rheoliadau Cynefinoedd.</u>	Wedi'i sgrinio allan
PS2: Canolfannau Manwerthu a Chanol Trefi	B	Mae'r polisi hwn yn ymwneud yn benodol â chynnal bywiogrwydd, hyfywedd ac atyniad canol trefi o faint canolog ac is Sir Gaerfyrddin a gosod meini prawf y cynnig. Ni fyddai gweithredu'r polisi hwn yn arwain yn uniongyrchol at ddatblygiad, gan ei fod yn rhestru meini prawf cyffredinol ar gyfer profi derbynioldeb cynigion. <u>Felly, ni fyddai unrhyw effeithiau arwyddocaol tebygol ar safleoedd Ewropeaidd oherwydd gweithrediad y polisi hwn.</u>	Wedi'i sgrinio allan
PS3: Dosbarthu Cynaliadwy – Fframwaith Aneddiadau	B	Mae'r polisi hwn yn nodi dull strategol o ddyrannu tai a chyflogaeth ar draws y sir. Mae lleoliadau penodol y dyraniadau arfaethedig yn destun sgrinio ar wahân. Mae'r polisi troswaol ei hun yn cyfeirio'n syml at y dull strategol a fabwysiadwyd ac, <u>felly, mae'r polisi hwn yn cael ei sgrinio allan o'r angen am asesiad pellach yn unol â'r canllawiau a ddarperir yn adran F.6.2.3 o'r Llawlyfr Asesiad Rheoliadau Cynefinoedd.</u>	Wedi'i sgrinio allan
PS4: Dull Cynaliadwy o Ddarparu Cartrefi Newydd	G	Mae'r polisi hwn yn bolisi troswaol sy'n darparu ar gyfer twf preswyl a chyflogaeth. Fel y cyfryw, mae'n sbardun i effeithiau posibl ar safleoedd Ewropeaidd. Fodd bynnag, mae goblygiadau newid posibl sy'n deillio o'r polisi hwn yn cael eu hasesu'n fwy priodol o dan bolisiau a/neu ddyraniadau penodol y bydd twf o'r fath yn cael ei weithredu drwyddynt. <u>Felly, mae'r polisi hwn yn cael ei sgrinio allan o'r angen am asesiad pellach yn unol â'r canllawiau a ddarperir yn adran F.6.2.3 o'r Llawlyfr Asesiad Rheoliadau Cynefinoedd.</u>	Wedi'i sgrinio allan
PS5: Strategaeth Tai Fforddiadwy	G	Mae'r polisi hwn yn bolisi troswaol sy'n nodi'r meini prawf cyffredinol ar gyfer datblygu tai fforddiadwy. Ni all gael unrhyw effaith ar safle Ewropeaidd. <u>Felly, ni</u>	Wedi'i sgrinio allan

		<u>fyddai unrhyw effeithiau arwyddocaol tebygol ar safleoedd Ewropeaidd oherwydd gweithrediad y polisi hwn.</u>	
PS6: Safleoedd Strategol	C	Mae'r polisi hwn yn cyfeirio at gynigion penodol ar gyfer prosiectau a fyddai'n symud ymlaen heb ystyried mabwysiadu'r CDLI Diwygiedig. Bydd cynigion yn destun Asesiad Rheoliadau Cynefinoedd os oes angen drwy'r broses gynllunio. <u>Felly, penderfynir na fydd unrhyw effeithiau arwyddocaol tebygol ar safleoedd Ewropeaidd oherwydd gweithrediad y polisi hwn.</u>	Wedi'i sgrinio allan
PS7: Cyflogaeth a'r Economi	G	Mae'r polisi hwn yn bolisi trosfwaol sy'n darparu ar gyfer twf cyflogaeth. Fel y cyfryw, mae'n sbardun i effeithiau posibl ar safleoedd Ewropeaidd. Fodd bynnag, mae goblygiadau newid posibl sy'n deillio o'r polisi hwn yn cael eu hasesu'n fwy priodol o dan bolisiau penodol a/neu ddyraniadau y bydd twf o'r fath yn cael ei weithredu drwyddynt. <u>Felly, mae'r polisi hwn yn cael ei sgrinio allan o'r angen am asesiad pellach yn unol â'r canllawiau a ddarperir yn adran F.6.2.3 o'r Llawlyfr Asesiad Rheoliadau Cynefinoedd.</u>	Wedi'i sgrinio allan
PS8: Y Gymraeg a'i Diwylliant	F	Ni fydd y polisi hwn yn arwain at unrhyw ddatblygiad, ac mae'n ymwneud â diogelu'r iaith Gymraeg a diwylliant Cymru. <u>Felly, ni fyddai unrhyw effeithiau arwyddocaol tebygol ar safleoedd Ewropeaidd oherwydd gweithrediad y polisi hwn.</u>	Wedi'i sgrinio allan
PS9: Seilwaith	B	Mae'r polisi hwn yn nodi'r meini prawf cyffredinol ar gyfer profi addasrwydd datblygiad ac ni all gael unrhyw effaith ar safle Ewropeaidd. <u>Felly, ni fyddai unrhyw effeithiau arwyddocaol tebygol ar safleoedd Ewropeaidd oherwydd gweithrediad y polisi hwn.</u>	Wedi'i sgrinio allan
PS10: Darpariaeth ar gyfer Sipsiwn a Theithwyr	H	Mae'r polisi hwn yn nodi'r angen i fynd i'r afael ag anghenion llety sipsiwn, teithwyr a phobl sioeau teithiol. Mae'r polisi yn nodi dyletswydd gyfreithiol y Cyngor, ac yn amlinellu dyraniad dau safle (PrC/GT2 a PrC2/GT1). Fel y cyfryw, mae'n sbardun i effeithiau posibl ar safleoedd Ewropeaidd. Fodd bynnag, mae goblygiadau newid posibl sy'n deillio o'r polisi hwn yn cael eu hasesu'n fwy priodol o dan y dyraniadau penodol y bydd twf o'r fath yn cael ei weithredu drwyddynt. <u>Felly, mae'r polisi hwn yn cael ei sgrinio allan o'r angen am asesiad pellach yn unol â'r canllawiau a ddarperir yn adran F.6.2.3 o'r Llawlyfr Asesiad Rheoliadau Cynefinoedd.</u>	Wedi'i sgrinio allan

PS11: Yr Economi Ymwelwyr	B	Mae'r polisi hwn yn ymwneud â chefnogi twristiaeth gynaliadwy o fewn y sir. Er ei fod yn cefnogi dyluniad a chynaliadwyedd datblygiadau newydd, nid oes unrhyw safleoedd penodol wedi'u dyrannu o dan y polisi hwn. Mae'r polisi yn datgan y bydd datblygiadau cysylltiedig â thwristiaeth “ <i>mewn lleoliad cynaliadwy</i> ” ac y byddant yn “ <i>cadw ffabrig cymdeithasol, economaidd ac amgylcheddol ar gyfer cenedlaethau'r dyfodol</i> ”. <u>O ystyried bod nod y polisi hwn yn pwysleisio twristiaeth gynaliadwy, ystyrir ei bod yn annhebygol y byddai effeithiau arwyddocaol tebygol ar safleoedd Ewropeaidd oherwydd gweithrediad y polisi hwn.</u>	Wedi'i sgrinio allan
PS12: Creu Lleoedd a Lleoedd Cynaliadwy	B	Mae'r polisi hwn yn cyfeirio'n benodol at sicrhau bod datblygiadau yn ystyried creu lleoedd, cynaliadwyedd a dylunio o ansawdd uchel, a meini prawf arfaethedig i brofi cynigion cynlluniau i weld a ydynt yn dderbyniol yn gyffredinol. <u>Felly, ni fyddai unrhyw effeithiau arwyddocaol tebygol ar safleoedd Ewropeaidd oherwydd gweithrediad y polisi hwn.</u>	Wedi'i sgrinio allan
PS13: Datblygu Gwledig	A	Er bod y polisi hwn yn cefnogi datblygiadau mewn ardaloedd gwledig, nid oes ardaloedd na safleoedd penodol wedi'u dynodi o dan y polisi. Mae'r polisi yn datgan bod 'cynaliadwyedd cefn gwlad a'r amgylchedd naturiol' yn 'hanfodol' ac y 'bydd angen i ddatblygiad ddangos ei fod yn cyd-fynd â darpariaethau polisi'au cynllunio cenedlaethol'. <u>O ystyried bod y polisi hwn yn pwysleisio bod ystyried cynaliadwyedd cefn gwlad a'r amgylchedd naturiol yn hollbwysig a bod yn rhaid glynu at bolisi cynllunio cenedlaethol, ystyrir ei bod yn annhebygol y byddai effeithiau arwyddocaol tebygol ar safleoedd Ewropeaidd o ganlyniad i'r polisi hwn.</u>	Wedi'i sgrinio allan
PS14: Cynnal a Gwella'r Amgylchedd Naturiol	D	Diben uniongyrchol y polisi hwn yw gwarchod a gwella'r amgylchedd naturiol. <u>Felly, ni fyddai unrhyw effeithiau arwyddocaol tebygol ar safleoedd Ewropeaidd oherwydd gweithrediad y polisi hwn.</u>	Wedi'i sgrinio allan
PS15: Diogelu a Gwella'r Amgylchedd Adeiledig a Hanesyddol	D	Diben uniongyrchol y polisi hwn yw gwarchod a gwella'r amgylchedd adeiledig a hanesyddol. <u>Felly, ni fyddai unrhyw effeithiau arwyddocaol tebygol ar safleoedd Ewropeaidd oherwydd gweithrediad y polisi hwn.</u>	Wedi'i sgrinio allan
PS16: Newid yn yr Hinsawdd	B	Mae'r polisi hwn yn ymwneud yn benodol â sicrhau bod datblygiadau yn gallu gwrthsefyll y newid yn yr hinsawdd. Ni fyddai gweithredu'r polisi hwn yn arwain yn uniongyrchol at ddatblygiad, gan ei fod yn rhestru meini prawf cyffredinol ar gyfer	Wedi'i sgrinio allan

		profi derbynioldeb cynigion. <u>Felly, ni fyddai unrhyw effeithiau arwyddocaol tebygol ar safleoedd Ewropeaidd oherwydd gweithrediad y polisi hwn.</u>	
PS17: Trafnidiaeth a Hygyrchedd	B	Mae'r polisi hwn yn ymwneud yn benodol â sicrhau bod y cynllun yn cyfrannu at y gwaith o ddarparu system drafnidiaeth gynaliadwy drwy leoli datblygu cynaliadwy ac nad yw'n darparu'n uniongyrchol ar gyfer seilwaith trafnidiaeth. Ni fyddai gweithredu'r polisi hwn yn arwain yn uniongyrchol at ddatblygiad gan ei fod yn rhestru meini prawf cyffredinol ar gyfer profi derbynioldeb cynigion. <u>Felly, ni fyddai unrhyw effeithiau arwyddocaol tebygol ar safleoedd Ewropeaidd oherwydd gweithrediad y polisi hwn.</u>	Wedi'i sgrinio allan
PS18: Adnoddau Mwynau	I	Mae'r polisi hwn yn bolisi trosfwaol sy'n nodi'r meini prawf ar gyfer cynigion mwynau cysylltiedig ac nid yw'n cynnwys dyraniadau ar gyfer y cyfryw. Serch hynny, mewn ymateb i ymgynghoriad blaenorol a wnaed, mae caniatadau mwynau yn bodoli o dan ACA Cernydd Carmel. Bydd y polisi hwn yn cael ei ystyried ymhellach yn y cam asesu priodol. (Gweler Cyf 34-6, 39, 41)	Wedi'i sgrinio i mewn
PS19: Rheoli Gwastraff yn Gynaliadwy	B	Mae'r polisi hwn yn hyrwyddo newid, ond mae geiriad y polisi yn cynnwys cyfeiriad at ddiffyg effeithiau andwyol arwyddocaol ar yr amgylchedd. <u>Ni fyddai unrhyw effeithiau arwyddocaol tebygol ar safleoedd Ewropeaidd oherwydd gweithrediad y polisi hwn.</u>	Wedi'i sgrinio allan

Atodiad F: Sgrinio'r ARC o Bolisiau Penodol y CDLI Diwygiedig

Polisi penodol	Cyf. CDS	Categori sgrinio	Cyfiawnhad a chasgliad	Canlyniad sgrinio
Sgrinio Gwelliannau				
SG1: Safleoedd Adfywio a Defnydd Cymysg	CDS 11–14		Bydd newidiadau a wneir i safleoedd yn cael eu hasesu'n unigol.	
SG2: Safleoedd Wrth Gefn	CDS15		Bydd newidiadau a wneir i safleoedd yn cael eu hasesu'n unigol.	
RTC1: Diogelu Siopau a Chyfleusterau Lleol	CDS8	B	Mae'r polisi hwn yn rhestru meini prawf cyffredinol i brofi pa mor dderbyniol yw cynigion manwerthu y tu allan i ganol trefi. <u>Felly, ni fyddai unrhyw effeithiau arwyddocaol tebygol ar safleoedd Ewropeaidd oherwydd gweithrediad y polisi hwn.</u>	Wedi'i sgrinio allan
HOM1: Dyraniadau Tai	CDS 11–12		Bydd newidiadau a wneir i safleoedd yn cael eu hasesu'n unigol.	
EME3: Cynigion Cyflogaeth ar Safleoedd a Neilltuwyd	CDS 34–37		Bydd newidiadau a wneir i safleoedd yn cael eu hasesu'n unigol.	
CCH1: Ynni Adnewyddadwy o fewn Ardaloedd Rhag-asesedig ac Ardaloedd Chwilio Lleol	CDS9, 67	B	Mae'r polisiau hyn yn rhestru'r meini prawf cyffredinol ar gyfer cefnogi cynigion ar gyfer ynni adnewyddadwy. <u>Felly, ni fyddai unrhyw effeithiau arwyddocaol tebygol ar safleoedd Ewropeaidd oherwydd gweithrediad y polisi hwn.</u>	Wedi'i sgrinio allan
CCH2: Ynni Adnewyddadwy y Tu Allan i Ardaloedd Rhag-asesedig ac Ardaloedd Chwilio Lleol	CDS9, 68	B		Wedi'i sgrinio allan

Polisi penodol	Cyf. CDS	Categori sgrinio	Cyfiawnhad a chasgliad	Canlyniad sgrinio
Ailsgrinio Polisiâu Penodol				
HOM3: Cartrefi mewn Pentrefi Gwledig	Amherthnasol gan nad diwygiadau'r CDLI diwygiedig yw'r rheswm dros ailsgrinio. Mae CDS cysylltiedig yn amherthnasol.	I	<p>Nid yw'r polisiâu hyn yn cynnig dyraniadau ar gyfer datblygu eu hunain. Gyda'i gilydd, maent yn nodi'r gofynion ar gyfer (ac, mewn rhai achosion, yn cefnogi) ceisiadau cynllunio lle gallai'r datblygiad dilynol (fel ffynonellau posibl P) effeithio'n anuniongyrchol ar ACAau F sensitif (sef Afon Teifi, Afon Tywi, Afon Gwy/Afon. Gwy, and Afonydd Cleddau).</p>	Wedi'i sgrinio i mewn
HOM4: Tai mewn Aneddiadau Gwledig Anniffiniedig				
HOM5: Addasu neu Isrannu Anheddau Presennol				
HOM6: Tai Arbenigol				
HOM7: Adnewyddu Adeiladau Adfeiliedig neu Adawedig				
HOM8: Carafanau Preswyl				
HOM9: Datblygiad Preswyl Ategol				
GTP1: Llety Sipsiwn a Theithwyr				
VE2: Llety Gwyliau				
VE3: Carafanau Teithiol, Gwersylla a Safleoedd Gwersylla Eraill nad ydynt yn barhaol				
VE4: Safleoedd Carafanau Sefydlog a Chalets a Safleoedd Gwersylla Parhaol Eraill				

Polisi penodol	Cyf. CDS	Categori sgrinio	Cyfiawnhad a chasgliad	Canlyniad sgrinio
RD1: Anheddau Newydd yn lle un bresennol mewn Cefn Gwlad Agored	Amherthnasol gan nad diwygiadau'r CDLI diwygiedig yw'r rheswm dros ailsgrinio. Mae CDS cysylltiedig yn amherthnasol.	I	Nid yw'r polisiâu hyn yn cynnig dyraniadau ar gyfer datblygu eu hunain. Gyda'i gilydd, maent yn nodi'r gofynion ar gyfer (ac, mewn rhai achosion, yn cefnogi) ceisiadau cynllunio lle gallai'r datblygiad dilynol (fel ffynonellau posibl P) effeithio'n anuniongyrchol ar ACAau F sensitif (sef Afon Teifi, Afon Tywi, Afon Gwy/Afon. Gwy, and Afonydd Cleddau).	Wedi'i sgrinio i mewn
RD2: Addasu ac Ailddefnyddio Adeiladau Gwledig at Ddefnydd Preswyl				
RD3: Arallgyfeirio ar Ffermydd				
RD5: Cyfleusterau Marchogol				
WM2: Cynigion Tirlenwi				
CCH4: Ansawdd Dŵr a Diogelu Adnoddau Dŵr		M	<u>Mae'r polisi hwn wedi'i sgrinio i mewn gan ei fod yn bwriadu osgoi/lleihau effeithiau niweidiol ar yr amgylchedd dyfrol (gan gynnwys safleoedd dynodedig). Cyfeiriwch at Adran 3.5.1 o Atodiad C.</u>	Wedi'i sgrinio i mewn
INF5: Dyraniadau Gwledig y tu allan i Ddalgylchoedd Systemau Carthffosiaeth Gyhoeddus	I	Mae'r polisi hwn yn rhestru meini prawf cyffredinol i asesu derbynioldeb dyraniadau gwledig y tu allan i ddalgylchoedd system garthffosiaeth gyhoeddus. Mae'r cyfiawnhad dros sgrinio yn cyfateb i'r uchod, yn ogystal â'r gofyniad a nodir yng Nghanllaw CNC.	Wedi'i sgrinio i mewn	
NE4: Datblygiad o fewn Ardal Canllawiau Cynllunio Atodol Caeau'r Mynydd Mawr	M	<u>Yn unol ag Adran F.6.3.12 o'r Llawlyfr ARC, mae hwn yn cael ei sgrinio i mewn gan ei fod yn bolisi pwrpasol sy'n bwriadu osgoi/lleihau effeithiau niweidiol ar ACA Caeau Mynydd Mawr.</u>	Wedi'i sgrinio i mewn	

Atodiad G: Sgrinio'r ARC o Ddyraniadau y CDLI Diwygiedig

Cyfeirnod y safle		SuV12/h2	Enw	Llandre	Clwstwr	1
Arsylwadau		Dyraniad newydd – Mae safle'r datblygiad arfaethedig tua 8km o ACA Afon Tywi.				
Sgrinio cyffredinol	Categori	I – Gall gael effaith arwyddocaol ar safle ar ei ben ei hun				
	Canlyniad	Sgrinio i mewn				
Canlyniadau sgrinio manwl						
Effaith bosibl		Categori sgrinio	Cyfiawnhad a chasgliad			Canlyniad sgrinio
Effeithiau ar yr amgylchedd dyfrol		I	Mae'r safle gerllaw cwrs dŵr ac mae wedi'i gysylltu'n ofodol ag ACA Afon Tywi. Effeithiau posibl, gan gynnwys ar ansawdd dŵr gan lygredd o ddŵr ffo yn ystod y cyfnod adeiladu ac effeithiau halogi ar ansawdd dŵr yn ystod gweithrediad.			Wedi'i sgrinio i mewn
Effeithiau ar yr amgylchedd morol		I	Mae'r safle gerllaw cwrs dŵr ac mae wedi'i gysylltu'n ofodol ag ACA Afon Tywi a Safle Morol Ewropeaidd Bae ac Aberoedd Caerfyrddin. Effeithiau posibl, gan gynnwys ar ansawdd dŵr gan lygredd o ddŵr ffo yn ystod y cyfnod adeiladu ac effeithiau halogi ar ansawdd dŵr yn ystod gweithrediad.			Wedi'i sgrinio i mewn
Effeithiau ar yr arfordir		G	Dim			Wedi'i sgrinio allan
Effeithiau ar rywogaethau symudol		I	Gall agosrwydd y safle at gwrs dŵr beri risg i ddyfrgwn a all fod yn yr ardal.			Wedi'i sgrinio i mewn
Effeithiau hamdden		H	Wedi'i sgrinio allan ar gam y Strategaeth a Ffebrir a'r casgliad yn cael ei 'fabwysiadu' at ddiben yr Asesiad Rheoliadau Cynefinoedd hwn, lle nad oes unrhyw ddeunydd ychwanegol wedi dod i'r amlwg i'r gwrthwyneb.			Wedi'i sgrinio allan
Effeithiau mwy o ddatblygu: tynnu dŵr		G	Wedi'i sgrinio allan ar gam y Strategaeth a Ffebrir a'r casgliad yn cael ei 'fabwysiadu' at ddiben yr Asesiad Rheoliadau Cynefinoedd hwn, lle nad oes unrhyw ddeunydd ychwanegol wedi dod i'r amlwg i'r gwrthwyneb.			Wedi'i sgrinio allan
Effeithiau mwy o ddatblygu: dŵr gwastraff		J	Dim			Wedi'i sgrinio allan
Effeithiau mwy o ddatblygu: ffosforws		I	Mae'r safle o fewn dalgylch sensitif i F ACA Afon Tywi.			Wedi'i sgrinio i mewn
Effeithiau mwy o ddatblygu: llygredd aer		G	Nid yw'r safle neu seilwaith ffyrdd cysylltiedig yn rhedeg o fewn 200m i safle Ewropeaidd.			Wedi'i sgrinio allan
Effeithiau mwy o ddatblygu: aflonyddwch a llygredd sŵn a golau		I	Gall agosrwydd y safle at gwrs dŵr beri risg i ddyfrgwn a all fod yn yr ardal.			Wedi'i sgrinio i mewn

Cyfeirnod y safle		PrC2/MU3	Enw	Hen adeilad YMCA, Stryd Stepney	Clwstwr	2
Arsylwadau		Dyraniad newydd – Mae'r safle wedi'i leoli tua 1.4km o ffin agosaf ACA Safle Morol Ewropeaidd Bae ac Aberoedd Caerfyrddin ac AGA Cilfach Tywyn. Ar bellteroedd o'r fath mae effeithiau lleol sy'n gysylltiedig ag agosrwydd datblygiad yn annhebygol.				
Sgrinio cyffredinol	Categori	I – Gall gael effaith arwyddocaol ar safle ar ei ben ei hun				
	Canlyniad	Sgrinio i mewn				
Canlyniadau sgrinio manwl						
Effaith bosibl		Categori sgrinio	Cyfiawnhad a chasgliad			Canlyniad sgrinio
Effeithiau ar yr amgylchedd dyfrol		I	Mae'r safle gerllaw cwrs dŵr a allai arwain at gysylltiad achosol neu gysylltiad â Safle Morol Ewropeaidd Bae ac Aberoedd Caerfyrddin gydag effeithiau posibl, gan gynnwys y rheini ar ansawdd dŵr o lygredd o ddŵr ffo yn ystod y cyfnod adeiladu ac effeithiau halogi ar ansawdd dŵr yn ystod y cyfnod gweithredu. Serch hynny, o ystyried natur adeiledig y datblygiadau cyfagos sy'n croesi'r dyraniad hwn o'r cwrs dŵr, credir bod y rhain yn annhebygol.			Wedi'i sgrinio i mewn
Effeithiau ar yr amgylchedd morol		I	(Yr un fath ag uchod)			Wedi'i sgrinio i mewn
Effeithiau ar yr arfordir		G	Dim			Wedi'i sgrinio allan
Effeithiau ar rywogaethau symudol		G	Mae'r safle yn agos at gwrs dŵr; fodd bynnag, mae wedi'i leoli ochr arall i ffordd o'r safle ac mae'n annhebygol o gael ei ddefnyddio fel cynefin gorffwys/bridio i ddyfrgwn.			Wedi'i sgrinio allan
Effeithiau hamdden		H	Wedi'i sgrinio allan ar gam y Strategaeth a Ffebrir a'r casgliad yn cael ei 'fabwysiadu' at ddiben yr Asesiad Rheoliadau Cynefinoedd hwn, lle nad oes unrhyw ddeunydd ychwanegol wedi dod i'r amlwg i'r gwrthwyneb.			Wedi'i sgrinio allan
Effeithiau mwy o ddatblygu: tynnu dŵr		G	Wedi'i sgrinio allan ar gam y Strategaeth a Ffebrir a'r casgliad yn cael ei 'fabwysiadu' at ddiben yr Asesiad Rheoliadau Cynefinoedd hwn, lle nad oes unrhyw ddeunydd ychwanegol wedi dod i'r amlwg i'r gwrthwyneb.			Wedi'i sgrinio allan
Effeithiau mwy o ddatblygu: dŵr gwastraff		J	Dim			Wedi'i sgrinio allan
Effeithiau mwy o ddatblygu: ffosforws		G	Mae'r safle y tu allan i ddalgylch ACA sy'n sensitif i F.			Wedi'i sgrinio allan
Effeithiau mwy o ddatblygu: llygredd aer		G	Nid yw'r safle neu seilwaith ffyrdd cysylltiedig yn rhedeg o fewn 200m i safle Ewropeaidd.			Wedi'i sgrinio allan
Effeithiau mwy o ddatblygu: aflonyddwch a llygredd sŵn a golau		G	Mae'r safle yn agos at gwrs dŵr; fodd bynnag, mae wedi'i leoli'r ochr arall i ffordd o'r safle ac felly mae'n annhebygol o gael ei ddefnyddio fel cynefin gorffwys/bridio i ddyfrgwn.			Wedi'i sgrinio allan

Cyfeirnod y safle		SuV49/h1	Enw	Awel y Mynydd	Clwstwr	5
Arsylwadau		Dyraniad newydd				
Sgrinio cyffredinol	Categori	K – Nid yw'r safle yn debygol o gael effaith arwyddocaol naill ai ar ei ben ei hun neu mewn cyfuniad.				
	Canlyniad	Sgrinio allan				
Canlyniadau sgrinio manwl						
Effaith bosibl		Categori sgrinio	Cyfiawnhad a chasgliad			Canlyniad sgrinio
Effeithiau ar yr amgylchedd dyfrol		G	Dim			Wedi'i sgrinio allan
Effeithiau ar yr amgylchedd morol		G	Dim			Wedi'i sgrinio allan
Effeithiau ar yr arfordir		G	Dim			Wedi'i sgrinio allan
Effeithiau ar rywogaethau symudol		G	Dim			Wedi'i sgrinio allan
Effeithiau hamdden		H	Wedi'i sgrinio allan ar gam y Strategaeth a Ffefrir a'r casgliad yn cael ei 'fabwysiadu' at ddiben yr Asesiad Rheoliadau Cynefinoedd hwn, lle nad oes unrhyw ddeunydd ychwanegol wedi dod i'r amlwg i'r gwrthwyneb.			Wedi'i sgrinio allan
Effeithiau mwy o ddatblygu: tynnu dŵr		G	Wedi'i sgrinio allan ar gam y Strategaeth a Ffefrir a'r casgliad yn cael ei 'fabwysiadu' at ddiben yr Asesiad Rheoliadau Cynefinoedd hwn, lle nad oes unrhyw ddeunydd ychwanegol wedi dod i'r amlwg i'r gwrthwyneb.			Wedi'i sgrinio allan
Effeithiau mwy o ddatblygu: dŵr gwastraff		J	Dim			Wedi'i sgrinio allan
Effeithiau mwy o ddatblygu: ffosforws		G	Mae'r safle y tu allan i ddalgylch ACA sy'n sensitif i F.			Wedi'i sgrinio allan
Effeithiau mwy o ddatblygu: llygredd aer		G	Nid yw'r safle neu seilwaith ffyrdd cysylltiedig yn rhedeg o fewn 200m i safle Ewropeaidd.			Wedi'i sgrinio allan
Effeithiau mwy o ddatblygu: aflonyddwch a llygredd sŵn a golau		G	Dim			Wedi'i sgrinio allan

Cyfeirnod y safle		SeC1/h7	Enw	Tir oddi ar Heol Glyndŵr	Clwstwr	1
Arsylwadau		Dyraniad newydd				
Sgrinio cyffredinol	Categori	K – Nid yw'r safle yn debygol o gael effaith arwyddocaol naill ai ar ei ben ei hun neu mewn cyfuniad.				
	Canlyniad	Sgrinio allan				
Canlyniadau sgrinio manwl						
Effaith bosibl		Categori sgrinio	Cyfiawnhad a chasgliad			Canlyniad sgrinio
Effeithiau ar yr amgylchedd dyfrol		G	Dim			Wedi'i sgrinio allan
Effeithiau ar yr amgylchedd morol		G	Dim			Wedi'i sgrinio allan
Effeithiau ar yr arfordir		G	Dim			Wedi'i sgrinio allan
Effeithiau ar rywogaethau symudol		G	Dim			Wedi'i sgrinio allan
Effeithiau hamdden		H	Wedi'i sgrinio allan ar gam y Strategaeth a Ffefrir a'r casgliad yn cael ei 'fabwysiadu' at ddiben yr Asesiad Rheoliadau Cynefinoedd hwn, lle nad oes unrhyw ddeunydd ychwanegol wedi dod i'r amlwg i'r gwrthwyneb.			Wedi'i sgrinio allan
Effeithiau mwy o ddatblygu: tynnu dŵr		G	Wedi'i sgrinio allan ar gam y Strategaeth a Ffefrir a'r casgliad yn cael ei 'fabwysiadu' at ddiben yr Asesiad Rheoliadau Cynefinoedd hwn, lle nad oes unrhyw ddeunydd ychwanegol wedi dod i'r amlwg i'r gwrthwyneb.			Wedi'i sgrinio allan
Effeithiau mwy o ddatblygu: dŵr gwastraff		J	Dim			Wedi'i sgrinio allan
Effeithiau mwy o ddatblygu: ffosforws		G	Mae'r safle y tu allan i ddalgylch ACA sy'n sensitif i F.			Wedi'i sgrinio allan
Effeithiau mwy o ddatblygu: llygredd aer		G	Nid yw'r safle neu seilwaith ffyrdd cysylltiedig yn rhedeg o fewn 200m i safle Ewropeaidd.			Wedi'i sgrinio allan
Effeithiau mwy o ddatblygu: aflonyddwch a llygredd sŵn a golau		G	Dim			Wedi'i sgrinio allan

Cyfeirnod y safle		SeC15/h2	Enw	Tir ger Bryndeilog, Rhodfa Tywi	Clwstwr	5
Arsylwadau		Wedi'i ailgrinio (o fewn dalgylch ACA) - wyth annedd (1.183 hectar), Gwaith Trin Dŵr Gwastraff Llanymddyfri				
Sgrinio cyffredinol	Categori	I – Gall gael effaith arwyddocaol ar safle ar ei ben ei hun				
	Canlyniad	Sgrinio i mewn				
Canlyniadau sgrinio manwl						
Effaith bosibl		Categori sgrinio	Cyfiawnhad a chasgliad			Canlyniad sgrinio
Effeithiau ar yr amgylchedd dyfrol		I	Mae'r safle'n union gerllaw ACA Afon Tywi ac mae'n bosibl y bydd effeithiau ar ansawdd dŵr oherwydd dŵr ffo yn ystod y cyfnod adeiladu a gweithredu.			Wedi'i sgrinio i mewn
Effeithiau ar yr amgylchedd morol		I	Mae'r safle yn union gerllaw ACA Afon Tywi, sydd wedi'i chysylltu'n ofodol â Safle Morol Ewropeaidd Bae ac Aberoedd Caerfyrddin. Effeithiau posibl yn ystod y cyfnod adeiladu/gweithredol ar ansawdd dŵr oherwydd dŵr ffo.			Wedi'i sgrinio i mewn
Effeithiau ar yr arfordir		G	Dim			Wedi'i sgrinio allan
Effeithiau ar rywogaethau symudol		I (ar gyfer effeithiau posibl ar ddyfrgwn)	Mae'r safle ychydig o fewn yr ardal chwilota am fwyd fwyaf o 18km ar gyfer hebogiaid tramor sy'n bridio o AGA Elenydd-Mallaen; fodd bynnag, mae y tu allan i'w hardal graidd. Nid yw'r posibilrwydd o golli cynefin oherwydd y datblygiad hwn yn cael ei ystyried yn debygol o gael effaith arwyddocaol ar yr hebog tramor. Mae'r safle'n agos at gwrs dŵr a gallai beryglu dyfrgwn.			Wedi'i sgrinio i mewn
Effeithiau hamdden		H	Wedi'i sgrinio allan ar gam y Strategaeth a Ffebrir a'r casgliad yn cael ei 'fabwysiadu' at ddiben yr Asesiad Rheoliadau Cynefinoedd hwn, lle nad oes unrhyw ddeunydd ychwanegol wedi dod i'r amlwg i'r gwrthwyneb.			Wedi'i sgrinio allan
Effeithiau mwy o ddatblygu: tynnu dŵr		G	Wedi'i sgrinio allan ar gam y Strategaeth a Ffebrir a'r casgliad yn cael ei 'fabwysiadu' at ddiben yr Asesiad Rheoliadau Cynefinoedd hwn, lle nad oes unrhyw ddeunydd ychwanegol wedi dod i'r amlwg i'r gwrthwyneb.			Wedi'i sgrinio allan
Effeithiau mwy o ddatblygu: dŵr gwastraff		J	Dim			Wedi'i sgrinio allan
Effeithiau mwy o ddatblygu: ffosforws		I	Mae'r safle o fewn dalgylch sensitif i F ACA Afon Tywi.			Wedi'i sgrinio i mewn
Effeithiau mwy o ddatblygu: llygredd aer		H	Mae'r safle o fewn 200m i Afon Tywi; fodd bynnag, nid yw'r safle wedi'i nodi fel un sy'n sensitif i newidiadau mewn ansawdd aer ac ystyrir bod lefel y datblygiad yn yr ardal hon yn ddigon isel fel na fydd unrhyw effeithiau arwyddocaol tebygol ar ansawdd aer.			Wedi'i sgrinio allan
Effeithiau mwy o ddatblygu: aflonyddwch a llygredd sŵn a golau		I	Mae'r safle'n agos at gwrs dŵr a gallai beryglu dyfrgwn.			Wedi'i sgrinio i mewn

Cyfeirnod y safle		SeC17/h2	Enw	Tir oddi ar Heol Pendref	Clwstwr	5
Arsylwadau		Wedi'i ailsgrinio (o fewn dalgylch ACA) – wyth annedd (0.4 hectar), Gwaith Trin Dŵr Gwastraff Llangadog				
Sgrinio cyffredinol	Categori	I – Gall gael effaith arwyddocaol ar safle ar ei ben ei hun				
	Canlyniad	Sgrinio i mewn				
Canlyniadau sgrinio manwl						
Effaith bosibl		Categori sgrinio	Cyfiawnhad a chasgliad			Canlyniad sgrinio
Effeithiau ar yr amgylchedd dyfrol		G	Mae safle'r datblygiad arfaethedig tua 1.5km o ACA Afon Tywi ac nid yw'n gysylltiedig yn ofodol â'r safle. Ar wahân i faethynnau (gweler isod), ar bellteroedd o'r fath mae effeithiau lleol sy'n gysylltiedig ag agosrwydd datblygiad yn annhebygol.			Wedi'i sgrinio allan
Effeithiau ar yr amgylchedd morol		G	Dim			Wedi'i sgrinio allan
Effeithiau ar yr arfordir		G	Dim			Wedi'i sgrinio allan
Effeithiau ar rywogaethau symudol		H	Mae'r safle ychydig o fewn yr ardal chwilota am fwyd fwyaf o 18km ar gyfer hebogiaid tramor sy'n bridio o AGA Elenydd-Mallaen; fodd bynnag, mae ymhell y tu allan i'w hardal graidd o 2km. Nid yw colli cynefin o ganlyniad i'r datblygiad hwn yn cael ei ystyried yn debygol o gael effaith arwyddocaol ar yr hebog tramor.			Wedi'i sgrinio allan
Effeithiau hamdden		H	Wedi'i sgrinio allan ar gam y Strategaeth a Ffebrir a'r casgliad yn cael ei 'fabwysiadu' at ddiben yr Asesiad Rheoliadau Cynefinoedd hwn, lle nad oes unrhyw ddeunydd ychwanegol wedi dod i'r amlwg i'r gwrthwyneb.			Wedi'i sgrinio allan
Effeithiau mwy o ddatblygu: tynnu dŵr		G	Wedi'i sgrinio allan ar gam y Strategaeth a Ffebrir a'r casgliad yn cael ei 'fabwysiadu' at ddiben yr Asesiad Rheoliadau Cynefinoedd hwn, lle nad oes unrhyw ddeunydd ychwanegol wedi dod i'r amlwg i'r gwrthwyneb.			Wedi'i sgrinio allan
Effeithiau mwy o ddatblygu: dŵr gwastraff		J	Dim			Wedi'i sgrinio allan
Effeithiau mwy o ddatblygu: ffosforws		I	Mae'r safle o fewn dalgylch sensitif i F ACA Afon Tywi.			Wedi'i sgrinio i mewn
Effeithiau mwy o ddatblygu: llygredd aer		G	Nid yw'r safle neu seilwaith ffyrdd cysylltiedig yn rhedeg o fewn 200m i safle Ewropeaidd.			Wedi'i sgrinio allan
Effeithiau mwy o ddatblygu: aflonyddwch a llygredd sŵn a golau		G	Dim			Wedi'i sgrinio allan

Cyfeirnod y safle		SeC17/h1	Enw	Tir gyferbyn ag Ysgol Gynradd Llangadog	Clwstwr	5
Arsylwadau		Wedi'i ailsgrinio (o fewn dalgylch ACA) – 16 annedd (0.543 hectar), Gwaith Trin Dŵr Gwastraff Llangadog				
Sgrinio cyffredinol	Categori	I – Gall gael effaith arwyddocaol ar safle ar ei ben ei hun				
	Canlyniad	Sgrinio i mewn				
Canlyniadau sgrinio manwl						
Effaith bosibl		Categori sgrinio	Cyfiawnhad a chasgliad			Canlyniad sgrinio
Effeithiau ar yr amgylchedd dyfrol		G	Mae safle'r datblygiad arfaethedig tua 1.1km o ACA Afon Tywi ac nid yw'n gysylltiedig yn ofodol â'r safle. Ar wahân i faethynnau (gweler isod), ar bellteroedd o'r fath mae effeithiau lleol sy'n gysylltiedig ag agosrwydd datblygiad yn annhebygol.			Wedi'i sgrinio allan
Effeithiau ar yr amgylchedd morol		G	Dim			Wedi'i sgrinio allan
Effeithiau ar yr arfordir		G	Dim			Wedi'i sgrinio allan
Effeithiau ar rywogaethau symudol		H	Mae'r safle ychydig o fewn yr ardal chwilota am fwyd fwyaf o 18km ar gyfer hebogiaid tramor sy'n bridio o AGA Elenydd-Mallaen; fodd bynnag, mae ymhell y tu allan i'w hardal graidd o 2km. Nid yw'r posibilrwydd o golli cynefin o ganlyniad i'r datblygiad hwn yn cael ei ystyried yn debygol o gael effaith arwyddocaol ar yr hebog tramor.			Wedi'i sgrinio allan
Effeithiau hamdden		H	Wedi'i sgrinio allan ar gam y Strategaeth a Ffebrir a'r casgliad yn cael ei 'fabwysiadu' at ddiben yr Asesiad Rheoliadau Cynefinoedd hwn, lle nad oes unrhyw ddeunydd ychwanegol wedi dod i'r amlwg i'r gwrthwyneb.			Wedi'i sgrinio allan
Effeithiau mwy o ddatblygu: tynnu dŵr		G	Wedi'i sgrinio allan ar gam y Strategaeth a Ffebrir a'r casgliad yn cael ei 'fabwysiadu' at ddiben yr Asesiad Rheoliadau Cynefinoedd hwn, lle nad oes unrhyw ddeunydd ychwanegol wedi dod i'r amlwg i'r gwrthwyneb.			Wedi'i sgrinio allan
Effeithiau mwy o ddatblygu: dŵr gwastraff		J	Dim			Wedi'i sgrinio allan
Effeithiau mwy o ddatblygu: ffosforws		I	Mae'r safle o fewn dalgylch sensitif i F ACA Afon Tywi.			Wedi'i sgrinio i mewn
Effeithiau mwy o ddatblygu: llygredd aer		G	Nid yw'r safle neu seilwaith ffyrdd cysylltiedig yn rhedeg o fewn 200m i safle Ewropeaidd.			Wedi'i sgrinio allan
Effeithiau mwy o ddatblygu: aflonyddwch a llygredd sŵn a golau		G	Dim			Wedi'i sgrinio allan

Cyfeirnod y safle		SuV51/h1	Enw	Tir gyferbyn â neuadd y pentref	Clwstwr	5
Arsylwadau		Wedi'i ailsgrinio (o fewn dalgylch ACA) – wyth annedd (0.493 hectar), Gwaith Trin Dŵr Gwastraff Cwm Ifor				
Sgrinio cyffredinol	Categori	I – Gall gael effaith arwyddocaol ar safle ar ei ben ei hun				
	Canlyniad	Sgrinio i mewn				
Canlyniadau sgrinio manwl						
Effaith bosibl		Categori sgrinio	Cyfiawnhad a chasgliad			Canlyniad sgrinio
Effeithiau ar yr amgylchedd dyfrol		G	Mae safle'r datblygiad arfaethedig tua 560m o ACA Afon Tywi ac nid yw wedi'i gysylltu'n ofodol â'r safle. Ar wahân i faethynnau (gweler F isod), ar bellteroedd o'r fath mae effeithiau lleol sy'n gysylltiedig ag agosrwydd datblygiad yn annhebygol.			Wedi'i sgrinio allan
Effeithiau ar yr amgylchedd morol		G	Dim			Wedi'i sgrinio allan
Effeithiau ar yr arfordir		G	Dim			Wedi'i sgrinio allan
Effeithiau ar rywogaethau symudol		H	Mae'r safle ychydig o fewn yr ardal chwilota am fwyd fwyaf o 18km ar gyfer hebogiaid tramor sy'n bridio o AGA Elenydd-Mallaen; fodd bynnag, mae ymhell y tu allan i'w hardal graidd o 2km. Nid yw'r posibilrwydd o golli cynefin o ganlyniad i'r datblygiad hwn yn cael ei ystyried yn debygol o gael effaith arwyddocaol ar yr hebog tramor.			Wedi'i sgrinio allan
Effeithiau hamdden		H	Wedi'i sgrinio allan ar gam y Strategaeth a Ffefrir a'r casgliad yn cael ei 'fabwysiadu' at ddiben yr Asesiad Rheoliadau Cynefinoedd hwn, lle nad oes unrhyw ddeunydd ychwanegol wedi dod i'r amlwg i'r gwrthwyneb.			Wedi'i sgrinio allan
Effeithiau mwy o ddatblygu: tynnu dŵr		G	Wedi'i sgrinio allan ar gam y Strategaeth a Ffefrir a'r casgliad yn cael ei 'fabwysiadu' at ddiben yr Asesiad Rheoliadau Cynefinoedd hwn, lle nad oes unrhyw ddeunydd ychwanegol wedi dod i'r amlwg i'r gwrthwyneb.			Wedi'i sgrinio allan
Effeithiau mwy o ddatblygu: dŵr gwastraff		J	Dim			Wedi'i sgrinio allan
Effeithiau mwy o ddatblygu: ffosforws		I	Mae'r safle o fewn dalgylch sensitif i F ACA Afon Tywi.			Wedi'i sgrinio i mewn
Effeithiau mwy o ddatblygu: llygredd aer		G	Nid yw'r safle neu seilwaith ffyrdd cysylltiedig yn rhedeg o fewn 200m i safle Ewropeaidd.			Wedi'i sgrinio allan
Effeithiau mwy o ddatblygu: aflonyddwch a llygredd sŵn a golau		G	Dim			Wedi'i sgrinio allan

Cyfeirnod y safle		SeC16/h1	Enw	Ardal Ogleddol Llandeilo	Clwstwr	5
Arsylwadau		Wedi'i ailsgrinio (o fewn dalgylch ACA) – 27 o anheddau (1.674 hectar), Gwaith Trin Dŵr Gwastraff Ffair-fach				
Sgrinio cyffredinol	Categori	I – Gall gael effaith arwyddocaol ar safle ar ei ben ei hun				
	Canlyniad	Sgrinio i mewn				
Canlyniadau sgrinio manwl						
Effaith bosibl		Categori sgrinio	Cyfiawnhad a chasgliad			Canlyniad sgrinio
Effeithiau ar yr amgylchedd dyfrol		G	Mae safle'r datblygiad arfaethedig tua 600m o ACA Afon Tywi ac nid yw wedi'i gysylltu'n ofodol â'r safle. Ar wahân i faethynnau (gweler F isod), ar bellteroedd o'r fath mae effeithiau lleol sy'n gysylltiedig ag agosrwydd datblygiad yn annhebygol.			Wedi'i sgrinio allan
Effeithiau ar yr amgylchedd morol		G	Dim			Wedi'i sgrinio allan
Effeithiau ar yr arfordir		G	Dim			Wedi'i sgrinio allan
Effeithiau ar rywogaethau symudol		I	Gall agosrwydd y safle at gwrs dŵr beri risg i ddyfrgwn a all fod yn yr ardal.			Wedi'i sgrinio i mewn
Effeithiau hamdden		H	Wedi'i sgrinio allan ar gam y Strategaeth a Ffefrir a'r casgliad yn cael ei 'fabwysiadu' at ddiben yr Asesiad Rheoliadau Cynefinoedd hwn, lle nad oes unrhyw ddeunydd ychwanegol wedi dod i'r amlwg i'r gwrthwyneb.			Wedi'i sgrinio allan
Effeithiau mwy o ddatblygu: tynnu dŵr		G	Wedi'i sgrinio allan ar gam y Strategaeth a Ffefrir a'r casgliad yn cael ei 'fabwysiadu' at ddiben yr Asesiad Rheoliadau Cynefinoedd hwn, lle nad oes unrhyw ddeunydd ychwanegol wedi dod i'r amlwg i'r gwrthwyneb.			Wedi'i sgrinio allan
Effeithiau mwy o ddatblygu: ffosfforws		I	Mae'r safle o fewn dalgylch sensitif i F ACA Afon Tywi.			Wedi'i sgrinio i mewn
Effeithiau mwy o ddatblygu: llygredd aer		G	Nid yw'r safle neu seilwaith ffyrdd cysylltiedig yn rhedeg o fewn 200m i safle Ewropeaidd.			Wedi'i sgrinio allan
Effeithiau mwy o ddatblygu: llygredd aer		G	Nid yw'r safle neu seilwaith ffyrdd cysylltiedig yn rhedeg o fewn 200m i safle Ewropeaidd.			Wedi'i sgrinio allan
Effeithiau mwy o ddatblygu: aflonyddwch a llygredd sŵn a golau		I	Gall agosrwydd y safle at gwrs dŵr beri risg i ddyfrgwn a all fod yn yr ardal.			Wedi'i sgrinio i mewn

Cyfeirnod y safle		SuV17/h1	Enw	Y tu ôl i'r hen waith saer, Heol yr Orsaf	Clwstwr	1
Arsylwadau		Wedi'i ailsgrinio (o fewn dalgylch ACA) – 35 o anheddau (1.519 hectar), Gwaith Trin Dŵr Gwastraff Nantgaredig				
Sgrinio cyffredinol	Categori	I – Gall gael effaith arwyddocaol ar safle ar ei ben ei hun				
	Canlyniad	Sgrinio i mewn				
Canlyniadau sgrinio manwl						
Effaith bosibl		Categori sgrinio	Cyfiawnhad a chasgliad			Canlyniad sgrinio
Effeithiau ar yr amgylchedd dyfrol		G	Mae safle'r datblygiad arfaethedig tua 630m o ACA Afon Tywi ac nid yw wedi'i gysylltu'n ofodol â'r safle. Ar wahân i faethynnau (gweler F isod), ar bellteroedd o'r fath mae effeithiau lleol sy'n gysylltiedig ag agosrwydd datblygiad yn annhebygol.			Wedi'i sgrinio allan
Effeithiau ar yr amgylchedd morol		G	Dim			Wedi'i sgrinio allan
Effeithiau ar yr arfordir		G	Dim			Wedi'i sgrinio allan
Effeithiau ar rywogaethau symudol		G	Dim			Wedi'i sgrinio allan
Effeithiau hamdden		H	Wedi'i sgrinio allan ar gam y Strategaeth a Ffeirir a'r casgliad yn cael ei 'fabwysiadu' at ddiben yr Asesiad Rheoliadau Cynefinoedd hwn, lle nad oes unrhyw ddeunydd ychwanegol wedi dod i'r amlwg i'r gwrthwyneb.			Wedi'i sgrinio allan
Effeithiau mwy o ddatblygu: tynnu dŵr		G	Wedi'i sgrinio allan ar gam y Strategaeth a Ffeirir a'r casgliad yn cael ei 'fabwysiadu' at ddiben yr Asesiad Rheoliadau Cynefinoedd hwn, lle nad oes unrhyw ddeunydd ychwanegol wedi dod i'r amlwg i'r gwrthwyneb.			Wedi'i sgrinio allan
Effeithiau mwy o ddatblygu: ffosfforws		I	Mae'r safle o fewn dalgylch sensitif i F ACA Afon Tywi.			Wedi'i sgrinio i mewn
Effeithiau mwy o ddatblygu: llygredd aer		G	Nid yw'r safle neu seilwaith ffyrdd cysylltiedig yn rhedeg o fewn 200m i safle Ewropeaidd.			Wedi'i sgrinio allan
Effeithiau mwy o ddatblygu: llygredd aer		G	Nid yw'r safle neu seilwaith ffyrdd cysylltiedig yn rhedeg o fewn 200m i safle Ewropeaidd.			Wedi'i sgrinio allan
Effeithiau mwy o ddatblygu: aflonyddwch a llygredd sŵn a golau		G	Dim			Wedi'i sgrinio allan

Cyfeirnod y safle		SeC12/h1	Enw	Trem y Ddôl	Clwstwr	4
Arsylwadau		Wedi'i ailgrinio (o fewn dalgylch ACA) – 17 annedd (0.61 hectar), Gwaith Trin Dŵr Gwastraff Adpar				
Sgrinio cyffredinol	Categori	I – Gall gael effaith arwyddocaol ar safle ar ei ben ei hun				
	Canlyniad	Sgrinio i mewn				
Canlyniadau sgrinio manwl						
Effaith bosibl		Categori sgrinio	Cyfiawnhad a chasgliad			Canlyniad sgrinio
Effeithiau ar yr amgylchedd dyfrol		G	Mae safle'r datblygiad arfaethedig tua 280m o ACA Afon Teifi ac nid yw wedi'i gysylltu'n ofodol â'r safle.			Wedi'i sgrinio allan
Effeithiau ar yr amgylchedd morol		G	Dim			Wedi'i sgrinio allan
Effeithiau ar yr arfordir		G	Dim			Wedi'i sgrinio allan
Effeithiau ar rywogaethau symudol		G	Dim			Wedi'i sgrinio allan
Effeithiau hamdden		H	Wedi'i sgrinio allan ar gam y Strategaeth a Ffefrir a'r casgliad yn cael ei 'fabwysiadu' at ddiben yr Aseiad Rheoliadau Cynefinoedd hwn, lle nad oes unrhyw ddeunydd ychwanegol wedi dod i'r amlwg i'r gwrthwyneb.			Wedi'i sgrinio allan
Effeithiau mwy o ddatblygu: tynnu dŵr		G	Wedi'i sgrinio allan ar gam y Strategaeth a Ffefrir a'r casgliad yn cael ei 'fabwysiadu' at ddiben yr Aseiad Rheoliadau Cynefinoedd hwn, lle nad oes unrhyw ddeunydd ychwanegol wedi dod i'r amlwg i'r gwrthwyneb.			Wedi'i sgrinio allan
Effeithiau mwy o ddatblygu: dŵr gwastraff		J	Dim			Wedi'i sgrinio allan
Effeithiau mwy o ddatblygu: ffosforws		I	Mae'r safle o fewn dalgylch sensitif i F ACA Afon Teifi			Wedi'i sgrinio i mewn
Effeithiau mwy o ddatblygu: llygredd aer		H	Mae'r safle o fewn 200m i Afon Teifi; fodd bynnag, nid yw'r safle wedi'i nodi fel un sy'n sensitif i newidiadau mewn ansawdd aer ac ystyrir bod lefel y datblygiad yn yr ardal hon yn ddigon isel fel na fydd unrhyw effeithiau arwyddocaol tebygol ar ansawdd aer.			Wedi'i sgrinio allan
Effeithiau mwy o ddatblygu: aflonyddwch a llygredd sŵn a golau		G	Dim			Wedi'i sgrinio allan

Cyfeirnod y safle		SeC12/h3	Enw	Tir y tu ôl i Ddolcoed	Clwstwr	4
Arsylwadau		Wedi'i ailsgrinio (o fewn dalgylch ACA) – 20 annedd (1.34 hectar), Gwaith Trin Dŵr Gwastraff Adpar				
Sgrinio cyffredinol	Categori	I – Gall y cynnig gael effaith arwyddocaol ar safle ar ei ben ei hun				
	Canlyniad	Sgrinio i mewn				
Canlyniadau sgrinio manwl						
Effaith bosibl		Categori sgrinio	Cyfiawnhad a chasgliad			Canlyniad sgrinio
Effeithiau ar yr amgylchedd dyfrol		I	Mae'r safle ger ACA Afon Teifi. Effeithiau posibl yn ystod y cyfnod adeiladu/gweithredol ar ansawdd dŵr oherwydd dŵr ffo.			Wedi'i sgrinio i mewn
Effeithiau ar yr amgylchedd morol		I	Mae ACA Afon Teifi wedi'i chysylltu'n ofodol ag ACA Bae Ceredigion / ACA Forol Gorllewin Cymru a gallai unrhyw effeithiau ar ansawdd dŵr oherwydd dŵr ffo yn ystod adeiladu/gweithredu gael effeithiau i lawr yr afon.			Wedi'i sgrinio i mewn
Effeithiau ar yr arfordir		G	Dim			Wedi'i sgrinio allan
Effeithiau ar rywogaethau symudol		H	Mae'r safle gerllaw cynefin dyfrgwn addas ac o fewn 1km i'r AGA; fodd bynnag, mae wedi'i leoli'r ochr arall i ffordd o'r safle ac felly mae'n annhebygol o gael ei ddefnyddio fel cynefin gorffwys/bridio.			Wedi'i sgrinio allan
Effeithiau hamdden		H	Wedi'i sgrinio allan ar gam y Strategaeth a Ffefrir a'r casgliad yn cael ei 'fabwysiadu' at ddiben yr Aseiad Rheoliadau Cynefinoedd hwn, lle nad oes unrhyw ddeunydd ychwanegol wedi dod i'r amlwg i'r gwrthwyneb.			Wedi'i sgrinio allan
Effeithiau mwy o ddatblygu: tynnu dŵr		G	Wedi'i sgrinio allan ar gam y Strategaeth a Ffefrir a'r casgliad yn cael ei 'fabwysiadu' at ddiben yr Aseiad Rheoliadau Cynefinoedd hwn, lle nad oes unrhyw ddeunydd ychwanegol wedi dod i'r amlwg i'r gwrthwyneb.			Wedi'i sgrinio allan
Effeithiau mwy o ddatblygu: dŵr gwastraff		J	Dim			Wedi'i sgrinio allan
Effeithiau mwy o ddatblygu: ffosforws		I	Mae'r safle o fewn dalgylch sensitif i F ACA Afon Teifi.			Wedi'i sgrinio i mewn
Effeithiau mwy o ddatblygu: llygredd aer		H	Mae'r safle o fewn 200m i Afon Teifi; fodd bynnag, nid yw'r safle wedi'i nodi fel un sy'n sensitif i newidiadau mewn ansawdd aer ac ystyrir bod lefel y datblygiad yn yr ardal hon yn ddigon isel fel na fydd unrhyw effeithiau arwyddocaol tebygol ar ansawdd aer.			Wedi'i sgrinio allan
Effeithiau mwy o ddatblygu: aflonyddwch a llygredd sŵn a golau		H	Mae'r safle gerllaw ACA Afon Teifi; fodd bynnag, mae wedi'i leoli'r ochr arall i ffordd o'r safle, o fewn y ffurf drefol, ac felly mae'n annhebygol o gael ei ddefnyddio fel cynefin gorffwys/bridio i ddyfrgwn.			Wedi'i sgrinio allan

Cyfeirnod y safle		SeC13/h1	Enw	Gerllaw 'Y Neuadd'	Clwstwr	4
Arsylwadau		Wedi'i ailsgrinio (o fewn dalgylch ACA) – deg annedd (0.5 hectar), Gwaith Trin Dŵr Gwastraff Llanybydder				
Sgrinio cyffredinol	Categori	I – Gall y cynnig gael effaith arwyddocaol ar safle ar ei ben ei hun				
	Canlyniad	Sgrinio i mewn				
Canlyniadau sgrinio manwl						
Effaith bosibl		Categori sgrinio	Cyfiawnhad a chasgliad			Canlyniad sgrinio
Effeithiau ar yr amgylchedd dyfrol		G	Nid yw safle'r datblygiad arfaethedig wedi'i gysylltu'n ofodol ag ACA Afon Teifi.			Wedi'i sgrinio allan
Effeithiau ar yr amgylchedd morol		I	Mae ACA Afon Teifi wedi'i chysylltu'n ofodol ag ACA Bae Ceredigion / ACA Forol Gorllewin Cymru a gallai unrhyw effeithiau ar ansawdd dŵr oherwydd dŵr ffo yn ystod adeiladu/gweithredu gael effeithiau i lawr yr afon.			Wedi'i sgrinio i mewn
Effeithiau ar yr arfordir		G	Dim			Wedi'i sgrinio allan
Effeithiau ar rywogaethau symudol		I (Yn seiliedig ar effeithiau posibl ar ddyfrgwn)	Mae'r safle ychydig o fewn yr ardal chwilota am fwyd fwyaf o 18km ar gyfer hebogiaid tramor sy'n bridio o AGA Elenydd-Mallaen; fodd bynnag, mae ymhell y tu allan i'w hardal graidd o 2km. Ni chredir y bydd unrhyw golled o gynefin chwilota am fwyd oherwydd y datblygiad hwn yn cael effaith arwyddocaol ar hebogiaid tramor sy'n bridio. Yn ogystal, gall agosrwydd y safle at gwrs dŵr beri risg i ddyfrgwn a all fod yn yr ardal.			Wedi'i sgrinio i mewn
Effeithiau hamdden		H	Wedi'i sgrinio allan ar gam y Strategaeth a Ffebrir a'r casgliad yn cael ei 'fabwysiadu' at ddiben yr Asesiad Rheoliadau Cynefinoedd hwn, lle nad oes unrhyw ddeunydd ychwanegol wedi dod i'r amlwg i'r gwrthwyneb.			Wedi'i sgrinio allan
Effeithiau mwy o ddatblygu: tynnu dŵr		G	Wedi'i sgrinio allan ar gam y Strategaeth a Ffebrir a'r casgliad yn cael ei 'fabwysiadu' at ddiben yr Asesiad Rheoliadau Cynefinoedd hwn, lle nad oes unrhyw ddeunydd ychwanegol wedi dod i'r amlwg i'r gwrthwyneb.			Wedi'i sgrinio allan
Effeithiau mwy o ddatblygu: dŵr gwastraff		J	Dim			Wedi'i sgrinio allan
Effeithiau mwy o ddatblygu: ffosforws		I	Mae'r safle o fewn dalgylch sensitif i F ACA Afon Teifi.			Wedi'i sgrinio i mewn
Effeithiau mwy o ddatblygu: llygredd aer		H	Mae'r safle o fewn 200m i Afon Teifi; fodd bynnag, nid yw'r safle wedi'i nodi fel un sy'n sensitif i newidiadau mewn ansawdd aer ac ystyrir bod lefel y datblygiad yn yr ardal hon yn ddigon isel fel na fydd unrhyw effeithiau arwyddocaol tebygol ar ansawdd aer.			Wedi'i sgrinio allan
Effeithiau mwy o ddatblygu: aflonyddwch a llygredd sŵn a golau		I	Gall agosrwydd y safle at gwrs dŵr beri risg i ddyfrgwn a all fod yn yr ardal.			Wedi'i sgrinio allan

Cyfeirnod y safle		SeC14/h1	Enw	Garej Blossom	Clwstwr	4
Arsylwadau		Wedi'i ailsgrinio (o fewn dalgylch ACA) – 20 annedd (0.605 hectar), Gwaith Trin Dŵr Gwastraff Pencader				
Sgrinio cyffredinol	Categori	I – Gall y cynnig gael effaith arwyddocaol ar safle ar ei ben ei hun				
	Canlyniad	Sgrinio i mewn				
Canlyniadau sgrinio manwl						
Effaith bosibl		Categori sgrinio	Cyfiawnhad a chasgliad			Canlyniad sgrinio
Effeithiau ar yr amgylchedd dyfrol		G	Mae safle'r datblygiad arfaethedig tua 0.38km o ACA Afon Teifi ac nid yw'n gysylltiedig yn ofodol â'r safle. Ar wahân i am faethynnau (gweler effeithiau F), ar bellteroedd o'r fath mae effeithiau lleol sy'n gysylltiedig ag agosrwydd datblygiad yn annhebygol.			Wedi'i sgrinio allan
Effeithiau ar yr amgylchedd morol		G	Dim			Wedi'i sgrinio allan
Effeithiau ar yr arfordir		G	Dim			Wedi'i sgrinio allan
Effeithiau ar rywogaethau symudol		I	Gall agosrwydd y safle at gwrs dŵr beri risg i ddyfrgwn a all fod yn yr ardal.			Wedi'i sgrinio i mewn
Effeithiau hamdden		H	Wedi'i sgrinio allan ar gam y Strategaeth a Ffefrir a'r casgliad yn cael ei 'fabwysiadu' at ddiben yr Asesiad Rheoliadau Cynefinoedd hwn, lle nad oes unrhyw ddeunydd ychwanegol wedi dod i'r amlwg i'r gwrthwyneb.			Wedi'i sgrinio allan
Effeithiau mwy o ddatblygu: tynnu dŵr		G	Wedi'i sgrinio allan ar gam y Strategaeth a Ffefrir a'r casgliad yn cael ei 'fabwysiadu' at ddiben yr Asesiad Rheoliadau Cynefinoedd hwn, lle nad oes unrhyw ddeunydd ychwanegol wedi dod i'r amlwg i'r gwrthwyneb.			Wedi'i sgrinio allan
Effeithiau mwy o ddatblygu: dŵr gwastraff		J	Dim			Wedi'i sgrinio allan
Effeithiau mwy o ddatblygu: ffosforws		I	Mae'r safle o fewn dalgylch sensitif i F ACA Afon Teifi			Wedi'i sgrinio i mewn
Effeithiau mwy o ddatblygu: llygredd aer		G	Nid yw'r safle neu seilwaith ffyrdd cysylltiedig yn rhedeg o fewn 200m i safle Ewropeaidd.			Wedi'i sgrinio allan
Effeithiau mwy o ddatblygu: aflonyddwch a llygredd sŵn a golau		I	Mae'r safle'n agos at gwrs dŵr a gallai beri risg i ddyfrgwn; fodd bynnag, mae wedi'i leoli'r ochr arall i ffordd o'r safle ac felly mae'n annhebygol o gael ei ddefnyddio fel cynefin gorffwys/bridio.			Wedi'i sgrinio i mewn

Cyfeirnod y safle		SeC14/h2	Enw	Tir gerllaw Maescader	Clwstwr	4
Arsylwadau		Wedi'i ailsgrinio (o fewn dalgylch ACA) – 24 annedd (0.755 hectar), Gwaith Trin Dŵr Gwastraff Pencader				
Sgrinio cyffredinol	Categori	I – Gall y cynnig gael effaith arwyddocaol ar safle ar ei ben ei hun				
	Canlyniad	Sgrinio i mewn				
Canlyniadau sgrinio manwl						
Effaith bosibl		Categori sgrinio	Cyfiawnhad a chasgliad			Canlyniad sgrinio
Effeithiau ar yr amgylchedd dyfrol		G	Mae safle'r datblygiad arfaethedig tua 0.4km o ACA Afon Teifi ac nid yw'n gysylltiedig yn ofodol â'r safle. Ar wahân i faethynnau (gweler F), ar bellteroedd o'r fath mae effeithiau lleol sy'n gysylltiedig ag agosrwydd datblygiad yn annhebygol.			Wedi'i sgrinio allan
Effeithiau ar yr amgylchedd morol		G	Dim			Wedi'i sgrinio allan
Effeithiau ar yr arfordir		G	Dim			Wedi'i sgrinio allan
Effeithiau ar rywogaethau symudol		H	Mae'r safle'n agos at gwrs dŵr ac gallai beri risg i ddyfrgwn; fodd bynnag, mae wedi'i leoli'r ochr arall i ffordd o'r safle ac felly mae'n annhebygol o gael ei ddefnyddio fel cynefin gorffwys/bridio.			Wedi'i sgrinio allan
Effeithiau hamdden		H	Wedi'i sgrinio allan ar gam y Strategaeth a Ffefrir a'r casgliad yn cael ei 'fabwysiadu' at ddiben yr Asesiad Rheoliadau Cynefinoedd hwn, lle nad oes unrhyw ddeunydd ychwanegol wedi dod i'r amlwg i'r gwrthwyneb.			Wedi'i sgrinio allan
Effeithiau mwy o ddatblygu: tynnu dŵr		G	Wedi'i sgrinio allan ar gam y Strategaeth a Ffefrir a'r casgliad yn cael ei 'fabwysiadu' at ddiben yr Asesiad Rheoliadau Cynefinoedd hwn, lle nad oes unrhyw ddeunydd ychwanegol wedi dod i'r amlwg i'r gwrthwyneb.			Wedi'i sgrinio allan
Effeithiau mwy o ddatblygu: dŵr gwastraff		J	Dim			Wedi'i sgrinio allan
Effeithiau mwy o ddatblygu: ffosforws		I	Mae'r safle o fewn dalgylch sensitif i F ACA Afon Teifi.			Wedi'i sgrinio i mewn
Effeithiau mwy o ddatblygu: llygredd aer		G	Nid yw'r safle neu seilwaith ffyrdd cysylltiedig yn rhedeg o fewn 200m i safle Ewropeaidd.			Wedi'i sgrinio allan
Effeithiau mwy o ddatblygu: aflonyddwch a llygredd sŵn a golau		G	Dim			Wedi'i sgrinio allan

Cyfeirnod y safle		SuV33/h1	Enw	Tir gyferbyn â Brogeler	Clwstwr	4
Arsylwadau		Wedi'i ailsgrinio (o fewn dalgylch ACA) – pump annedd (0.293 hectar), Gwaith Trin Dŵr Gwastraff Dre-fach/Felindre				
Sgrinio cyffredinol	Categori	I – Gall y cynnig gael effaith arwyddocaol ar safle ar ei ben ei hun				
	Canlyniad	Sgrinio i mewn				
Canlyniadau sgrinio manwl						
Effaith bosibl		Categori sgrinio	Cyfiawnhad a chasgliad			Canlyniad sgrinio
Effeithiau ar yr amgylchedd dyfrol		G	Mae safle'r datblygiad arfaethedig tua 0.45km o ACA Afon Teifi ac nid yw'n gysylltiedig yn ofodol â'r safle. Ar wahân i faethynnau (gweler F), ar bellteroedd o'r fath mae effeithiau lleol sy'n gysylltiedig ag agosrwydd datblygiad yn annhebygol.			Wedi'i sgrinio allan
Effeithiau ar yr amgylchedd morol		G	Dim			Wedi'i sgrinio allan
Effeithiau ar yr arfordir		G	Dim			Wedi'i sgrinio allan
Effeithiau ar rywogaethau symudol		H	Mae'r safle'n agos at gwrs dŵr a gallai beri risg i ddyfrgwn; fodd bynnag, mae dwy ffordd a datblygiad arall rhwng y cwrs dŵr a'r safle ac felly mae'n annhebygol o gael ei ddefnyddio fel cynefin gorffwys/bridio.			Wedi'i sgrinio allan
Effeithiau hamdden		H	Wedi'i sgrinio allan ar gam y Strategaeth a Ffefrir a'r casgliad yn cael ei 'fabwysiadu' at ddiben yr Asesiad Rheoliadau Cynefinoedd hwn, lle nad oes unrhyw ddeunydd ychwanegol wedi dod i'r amlwg i'r gwrthwyneb.			Wedi'i sgrinio allan
Effeithiau mwy o ddatblygu: tynnu dŵr		G	Wedi'i sgrinio allan ar gam y Strategaeth a Ffefrir a'r casgliad yn cael ei 'fabwysiadu' at ddiben yr Asesiad Rheoliadau Cynefinoedd hwn, lle nad oes unrhyw ddeunydd ychwanegol wedi dod i'r amlwg i'r gwrthwyneb.			Wedi'i sgrinio allan
Effeithiau mwy o ddatblygu: dŵr gwastraff		J	Dim			Wedi'i sgrinio allan
Effeithiau mwy o ddatblygu: ffosforws		I	Mae'r safle o fewn dalgylch sensitif i F ACA Afon Teifi			Wedi'i sgrinio i mewn
Effeithiau mwy o ddatblygu: llygredd aer		G	Nid yw'r safle neu seilwaith ffyrdd cysylltiedig yn rhedeg o fewn 200m i safle Ewropeaidd.			Wedi'i sgrinio allan
Effeithiau mwy o ddatblygu: aflonyddwch a llygredd sŵn a golau		G	Dim			Wedi'i sgrinio allan

Cyfeirnod y safle		SuV35/h1	Enw	Tir gerllaw Arwynfa	Clwstwr	4
Arsylwadau		Wedi'i ailsgrinio (o fewn dalgylch ACA) – chwe annedd (2.488 hectar), Gwaith Trin Dŵr Gwastraff Dre-fach/Felindre				
Sgrinio cyffredinol	Categori	I – Gall y cynnig gael effaith arwyddocaol ar safle ar ei ben ei hun				
	Canlyniad	Sgrinio i mewn				
Canlyniadau sgrinio manwl						
Effaith bosibl		Categori sgrinio	Cyfiawnhad a chasgliad			Canlyniad sgrinio
Effeithiau ar yr amgylchedd dyfrol		G	Mae safle'r datblygiad arfaethedig tua 1.4km o ACA Afon Teifi ac nid yw'n gysylltiedig yn ofodol â'r safle. Ar wahân i F (gweler isod), ar bellteroedd o'r fath mae effeithiau lleol sy'n gysylltiedig ag agosrwydd datblygiad yn annhebygol.			Wedi'i sgrinio allan
Effeithiau ar yr amgylchedd morol		G	Dim			Wedi'i sgrinio allan
Effeithiau ar yr arfordir		G	Dim			Wedi'i sgrinio allan
Effeithiau ar rywogaethau symudol		G	Dim			Wedi'i sgrinio allan
Effeithiau hamdden		H	Wedi'i sgrinio allan ar gam y Strategaeth a Ffefrir a'r casgliad yn cael ei 'fabwysiadu' at ddiben yr Asesiad Rheoliadau Cynefinoedd hwn, lle nad oes unrhyw ddeunydd ychwanegol wedi dod i'r amlwg i'r gwrthwyneb.			Wedi'i sgrinio allan
Effeithiau mwy o ddatblygu: tynnu dŵr		G	Wedi'i sgrinio allan ar gam y Strategaeth a Ffefrir a'r casgliad yn cael ei 'fabwysiadu' at ddiben yr Asesiad Rheoliadau Cynefinoedd hwn, lle nad oes unrhyw ddeunydd ychwanegol wedi dod i'r amlwg i'r gwrthwyneb.			Wedi'i sgrinio allan
Effeithiau mwy o ddatblygu: dŵr gwastraff		J	Dim			Wedi'i sgrinio allan
Effeithiau mwy o ddatblygu: ffosforws		I	Mae'r safle o fewn dalgylch sensitif i F ACA Afon Teifi.			Wedi'i sgrinio i mewn
Effeithiau mwy o ddatblygu: llygredd aer		G	Nid yw'r safle neu seilwaith ffyrdd cysylltiedig yn rhedeg o fewn 200m i safle Ewropeaidd.			Wedi'i sgrinio allan
Effeithiau mwy o ddatblygu: aflonyddwch a llygredd sŵn a golau		G	Dim			Wedi'i sgrinio allan

Cyfeirnod y safle		SuV36/h1	Enw	Cae Pensarn Helen	Clwstwr	4
Arsylwadau		Wedi'i ailsgrinio (o fewn dalgylch ACA) – chwe annedd (0.348 hectar). Dim cysylltiad carthffosiaeth gyhoeddus				
Sgrinio cyffredinol	Categori	I – Gall y cynnig gael effaith arwyddocaol ar safle ar ei ben ei hun				
	Canlyniad	Sgrinio i mewn				
Canlyniadau sgrinio manwl						
Effaith bosibl		Categori sgrinio	Cyfiawnhad a chasgliad			Canlyniad sgrinio
Effeithiau ar yr amgylchedd dyfrol		G	Mae safle'r datblygiad arfaethedig tua 1.9km o ACA Afon Teifi ac nid yw'n gysylltiedig yn ofodol â'r safle. Ar wahân i F (gweler isod), ar bellteroedd o'r fath mae effeithiau lleol sy'n gysylltiedig ag agosrwydd datblygiad yn annhebygol.			Wedi'i sgrinio allan
Effeithiau ar yr amgylchedd morol		G	Dim			Wedi'i sgrinio allan
Effeithiau ar yr arfordir		G	Dim			Wedi'i sgrinio allan
Effeithiau ar rywogaethau symudol		G	Dim			Wedi'i sgrinio allan
Effeithiau hamdden		H	Wedi'i sgrinio allan ar gam y Strategaeth a Ffefrir a'r casgliad yn cael ei 'fabwysiadu' at ddiben yr Asesiad Rheoliadau Cynefinoedd hwn, lle nad oes unrhyw ddeunydd ychwanegol wedi dod i'r amlwg i'r gwrthwyneb.			Wedi'i sgrinio allan
Effeithiau mwy o ddatblygu: tynnu dŵr		G	Wedi'i sgrinio allan ar gam y Strategaeth a Ffefrir a'r casgliad yn cael ei 'fabwysiadu' at ddiben yr Asesiad Rheoliadau Cynefinoedd hwn, lle nad oes unrhyw ddeunydd ychwanegol wedi dod i'r amlwg i'r gwrthwyneb.			Wedi'i sgrinio allan
Effeithiau mwy o ddatblygu: dŵr gwastraff		J	Dim			Wedi'i sgrinio allan
Effeithiau mwy o ddatblygu: ffosforws		I	Mae'r safle o fewn dalgylch sensitif i F ACA Afon Teifi.			Wedi'i sgrinio i mewn
Effeithiau mwy o ddatblygu: llygredd aer		G	Nid yw'r safle neu seilwaith ffyrdd cysylltiedig yn rhedeg o fewn 200m i safle Ewropeaidd.			Wedi'i sgrinio allan
Effeithiau mwy o ddatblygu: aflonyddwch a llygredd sŵn a golau		G	Dim			Wedi'i sgrinio allan

Cyfeirnod y safle		SuV36/h2	Enw	Tir ym Mryndulais	Clwstwr	4
Arsylwadau		Wedi'i ailsgrinio (o fewn dalgylch ACA) – 16 annedd (0.704 hectar). Dim cysylltiad carthffosiaeth gyhoeddus				
Sgrinio cyffredinol	Categori	I – Gall y cynnig gael effaith arwyddocaol ar safle ar ei ben ei hun				
	Canlyniad	Sgrinio i mewn				
Canlyniadau sgrinio manwl						
Effaith bosibl		Categori sgrinio	Cyfiawnhad a chasgliad			Canlyniad sgrinio
Effeithiau ar yr amgylchedd dyfrol		G	Mae safle'r datblygiad arfaethedig tua 2.1km o ACA Afon Teifi ac nid yw'n gysylltiedig yn ofodol â'r safle. Ar wahân i F (gweler isod), ar bellteroedd o'r fath mae effeithiau lleol sy'n gysylltiedig ag agosrwydd datblygiad yn annhebygol.			Wedi'i sgrinio allan
Effeithiau ar yr amgylchedd morol		G	Dim			Wedi'i sgrinio allan
Effeithiau ar yr arfordir		G	Dim			Wedi'i sgrinio allan
Effeithiau ar rywogaethau symudol		G	Dim			Wedi'i sgrinio allan
Effeithiau hamdden		H	Wedi'i sgrinio allan ar gam y Strategaeth a Ffefrir a'r casgliad yn cael ei 'fabwysiadu' at ddiben yr Aseiad Rheoliadau Cynefinoedd hwn, lle nad oes unrhyw ddeunydd ychwanegol wedi dod i'r amlwg i'r gwrthwyneb.			Wedi'i sgrinio allan
Effeithiau mwy o ddatblygu: tynnu dŵr		G	Wedi'i sgrinio allan ar gam y Strategaeth a Ffefrir a'r casgliad yn cael ei 'fabwysiadu' at ddiben yr Aseiad Rheoliadau Cynefinoedd hwn, lle nad oes unrhyw ddeunydd ychwanegol wedi dod i'r amlwg i'r gwrthwyneb.			Wedi'i sgrinio allan
Effeithiau mwy o ddatblygu: dŵr gwastraff		J	Dim			Wedi'i sgrinio allan
Effeithiau mwy o ddatblygu: ffosforws		I	Mae'r safle o fewn dalgylch sensitif i F ACA Afon Teifi.			Wedi'i sgrinio i mewn
Effeithiau mwy o ddatblygu: llygredd aer		G	Nid yw'r safle neu seilwaith ffyrdd cysylltiedig yn rhedeg o fewn 200m i safle Ewropeaidd.			Wedi'i sgrinio allan
Effeithiau mwy o ddatblygu: aflonyddwch a llygredd sŵn a golau		G	Dim			Wedi'i sgrinio allan

Cyfeirnod y safle		SuV37/h2	Enw	Tir i'r de o Gae Coedmor	Clwstwr	4
Arsylwadau		Wedi' ailsgrinio (o fewn dalgylch ACA) – 20 annedd (0.897 hectar), Gwaith Trin Dŵr Gwastraff Llanbedr Pont Steffan				
Sgrinio cyffredinol	Categori	I – Gall y cynnig gael effaith arwyddocaol ar safle ar ei ben ei hun				
	Canlyniad	Sgrinio i mewn				
Canlyniadau sgrinio manwl						
Effaith bosibl		Categori sgrinio	Cyfiawnhad a chasgliad			Canlyniad sgrinio
Effeithiau ar yr amgylchedd dyfrol		G	Mae safle'r datblygiad arfaethedig tua 1.1km o ACA Afon Teifi ac nid yw'n gysylltiedig yn ofodol â'r safle. Ar wahân i F (gweler isod), ar bellteroedd o'r fath mae effeithiau lleol sy'n gysylltiedig ag agosrwydd datblygiad yn annhebygol.			Wedi'i sgrinio allan
Effeithiau ar yr amgylchedd morol		G	Dim			Wedi'i sgrinio allan
Effeithiau ar yr arfordir		G	Dim			Wedi'i sgrinio allan
Effeithiau ar rywogaethau symudol		H	Mae'r safle ychydig o fewn yr ardal chwilota am fwyd fwyaf o 18km ar gyfer hebogiaid tramor sy'n bridio o AGA Elenydd-Mallaen; fodd bynnag, mae ymhell y tu allan i'w hardal graidd o 2km. Nid yw'r posibilrwydd o golli cynefin o ganlyniad i'r datblygiad hwn yn cael ei ystyried yn debygol o gael effaith arwyddocaol ar hebogiaid tramor sy'n bridio.			Wedi'i sgrinio allan
Effeithiau hamdden		H	Wedi'i sgrinio allan ar gam y Strategaeth a Ffefrir a'r casgliad yn cael ei 'fabwysiadu' at ddiben yr Asesiad Rheoliadau Cynefinoedd hwn, lle nad oes unrhyw ddeunydd ychwanegol wedi dod i'r amlwg i'r gwrthwyneb.			Wedi'i sgrinio allan
Effeithiau mwy o ddatblygu: tynnu dŵr		G	Wedi'i sgrinio allan ar gam y Strategaeth a Ffefrir a'r casgliad yn cael ei 'fabwysiadu' at ddiben yr Asesiad Rheoliadau Cynefinoedd hwn, lle nad oes unrhyw ddeunydd ychwanegol wedi dod i'r amlwg i'r gwrthwyneb.			Wedi'i sgrinio allan
Effeithiau mwy o ddatblygu: dŵr gwastraff		J	Dim			Wedi'i sgrinio allan
Effeithiau mwy o ddatblygu: ffosforws		I	Mae'r safle o fewn dalgylch sensitif i F ACA Afon Teifi			Wedi'i sgrinio i mewn
Effeithiau mwy o ddatblygu: llygredd aer		G	Nid yw'r safle neu seilwaith ffyrdd cysylltiedig yn rhedeg o fewn 200m i safle Ewropeaidd.			Wedi'i sgrinio allan
Effeithiau mwy o ddatblygu: aflonyddwch a llygredd sŵn a golau		G	Dim			Wedi'i sgrinio allan

Cyfeirnod y safle		SuV37/h3	Enw	Tir cyfagos i Leinau	Clwstwr	4
Arsylwadau		Wedi'i ailsgrinio (o fewn dalgylch ACA) – deg annedd (0.497 hectar), Gwaith Trin Dŵr Gwastraff Llanbedr Pont Steffan				
Sgrinio cyffredinol	Categori	I – Gall y cynnig gael effaith arwyddocaol ar safle ar ei ben ei hun				
	Canlyniad	Sgrinio i mewn				
Canlyniadau sgrinio manwl						
Effaith bosibl		Categori sgrinio	Cyfiawnhad a chasgliad			Canlyniad sgrinio
Effeithiau ar yr amgylchedd dyfrol		G	Mae safle'r datblygiad arfaethedig tua 1.1km o ACA Afon Teifi ac nid yw'n gysylltiedig yn ofodol â'r safle. Ar wahân i F (gweler isod), ar bellteroedd o'r fath mae effeithiau lleol sy'n gysylltiedig ag agosrwydd datblygiad yn annhebygol.			Wedi'i sgrinio allan
Effeithiau ar yr amgylchedd morol		G	Dim			Wedi'i sgrinio allan
Effeithiau ar yr arfordir		G	Dim			Wedi'i sgrinio allan
Effeithiau ar rywogaethau symudol		H	Mae'r safle ychydig o fewn yr ardal chwilota am fwyd fwyaf o 18km ar gyfer hebogiaid tramor sy'n bridio o AGA Elenydd-Mallaen; fodd bynnag, mae ymhell y tu allan i'w hardal graidd o 2km. Nid yw'r posibilrwydd o golli cynefin o ganlyniad i'r datblygiad hwn yn cael ei ystyried yn debygol o gael effaith arwyddocaol ar hebogiaid tramor sy'n bridio.			Wedi'i sgrinio allan
Effeithiau hamdden		H	Wedi'i sgrinio allan ar gam y Strategaeth a Ffefrir a'r casgliad yn cael ei 'fabwysiadu' at ddiben yr Asesiad Rheoliadau Cynefinoedd hwn, lle nad oes unrhyw ddeunydd ychwanegol wedi dod i'r amlwg i'r gwrthwyneb.			Wedi'i sgrinio allan
Effeithiau mwy o ddatblygu: tynnu dŵr		G	Wedi'i sgrinio allan ar gam y Strategaeth a Ffefrir a'r casgliad yn cael ei 'fabwysiadu' at ddiben yr Asesiad Rheoliadau Cynefinoedd hwn, lle nad oes unrhyw ddeunydd ychwanegol wedi dod i'r amlwg i'r gwrthwyneb.			Wedi'i sgrinio allan
Effeithiau mwy o ddatblygu: dŵr gwastraff		J	Dim			Wedi'i sgrinio allan
Effeithiau mwy o ddatblygu: ffosforws		I	Mae'r safle o fewn dalgylch sensitif i F ACA Afon Teifi.			Wedi'i sgrinio i mewn
Effeithiau mwy o ddatblygu: llygredd aer		G	Nid yw'r safle neu seilwaith ffyrdd cysylltiedig yn rhedeg o fewn 200m i safle Ewropeaidd.			Wedi'i sgrinio allan
Effeithiau mwy o ddatblygu: aflonyddwch a llygredd sŵn a golau		G	Dim			Wedi'i sgrinio allan

Cyfeirnod y safle		SuV38/h1	Enw	Maes y Bryn	Clwstwr	4
Arsylwadau		Wedi'i a (o fewn dalgyloch ACA) – chwe annedd (0.29 hectar), Gwaith Trin Dŵr Gwastraff Capel Iwan				
Sgrinio cyffredinol	Categori	I – Gall y cynnig gael effaith arwyddocaol ar safle ar ei ben ei hun				
	Canlyniad	Sgrinio i mewn				
Canlyniadau sgrinio manwl						
Effaith bosibl		Categori sgrinio	Cyfiawnhad a chasgliad			Canlyniad sgrinio
Effeithiau ar yr amgylchedd dyfrol		G	Mae safle'r datblygiad arfaethedig tua 600m o ACA Afon Teifi ac nid yw'n gysylltiedig yn ofodol â'r safle. Ar wahân i F (gweler isod), ar bellteroedd o'r fath mae effeithiau lleol sy'n gysylltiedig ag agosrwydd datblygiad yn annhebygol.			Wedi'i sgrinio allan
Effeithiau ar yr amgylchedd morol		G	Dim			Wedi'i sgrinio allan
Effeithiau ar yr arfordir		G	Dim			Wedi'i sgrinio allan
Effeithiau ar rywogaethau symudol		H	Mae'r safle ychydig o fewn yr ardal chwilota am fwyd fwyaf o 16km ar gyfer ystlumod du; fodd bynnag, mae ymhell y tu allan i'w hardal graidd o 2km. Nid yw'r posibilrwydd o golli cynefin o ganlyniad i'r datblygiad hwn yn cael ei ystyried yn debygol o gael effaith arwyddocaol ar ystlumod du.			Wedi'i sgrinio allan
Effeithiau hamdden		H	Wedi'i sgrinio allan ar gam y Strategaeth a Ffebrir a'r casgliad yn cael ei 'fabwysiadu' at ddiben yr Asesiad Rheoliadau Cynefinoedd hwn, lle nad oes unrhyw ddeunydd ychwanegol wedi dod i'r amlwg i'r gwrthwyneb.			Wedi'i sgrinio allan
Effeithiau mwy o ddatblygu: tynnu dŵr		G	Wedi'i sgrinio allan ar gam y Strategaeth a Ffebrir a'r casgliad yn cael ei 'fabwysiadu' at ddiben yr Asesiad Rheoliadau Cynefinoedd hwn, lle nad oes unrhyw ddeunydd ychwanegol wedi dod i'r amlwg i'r gwrthwyneb.			Wedi'i sgrinio allan
Effeithiau mwy o ddatblygu: dŵr gwastraff		J	Dim			Wedi'i sgrinio allan
Effeithiau mwy o ddatblygu: ffosforws		I	Mae'r safle o fewn dalgyloch sensitif i F ACA Afon Teifi.			Wedi'i sgrinio i mewn
Effeithiau mwy o ddatblygu: llygredd aer		G	Nid yw'r safle neu seilwaith ffyrdd cysylltiedig yn rhedeg o fewn 200m i safle Ewropeaidd.			Wedi'i sgrinio allan
Effeithiau mwy o ddatblygu: aflonyddwch a llygredd sŵn a golau		G	Dim			Wedi'i sgrinio allan

Cyfeirnod y safle		SuV39/h1	Enw	Gerllaw 'Yr Hendre'	Clwstwr	4
Arsylwadau		Wedi'i ailsgrinio (o fewn dalgylch ACA) – saith annedd (0.525 hectar), Gwaith Trin Dŵr Gwastraff Llanfihangel-ar-arth				
Sgrinio cyffredinol	Categori	I – Gall y cynnig gael effaith arwyddocaol ar safle ar ei ben ei hun				
	Canlyniad	Sgrinio i mewn				
Canlyniadau sgrinio manwl						
Effaith bosibl		Categori sgrinio	Cyfiawnhad a chasgliad			Canlyniad sgrinio
Effeithiau ar yr amgylchedd dyfrol		G	Mae safle'r datblygiad arfaethedig tua 300m o ACA Afon Teifi ac nid yw'n gysylltiedig yn ofodol â'r safle. Ar wahân i F (gweler isod), ar bellteroedd o'r fath mae effeithiau lleol sy'n gysylltiedig ag agosrwydd datblygiad yn annhebygol.			Wedi'i sgrinio allan
Effeithiau ar yr amgylchedd morol		G	Dim			Wedi'i sgrinio allan
Effeithiau ar yr arfordir		G	Dim			Wedi'i sgrinio allan
Effeithiau ar rywogaethau symudol		G	Dim			Wedi'i sgrinio allan
Effeithiau hamdden		H	Wedi'i sgrinio allan ar gam y Strategaeth a Ffefrir a'r casgliad yn cael ei 'fabwysiadu' at ddiben yr Aseiad Rheoliadau Cynefinoedd hwn, lle nad oes unrhyw ddeunydd ychwanegol wedi dod i'r amlwg i'r gwrthwyneb.			Wedi'i sgrinio allan
Effeithiau mwy o ddatblygu: tynnu dŵr		G	Wedi'i sgrinio allan ar gam y Strategaeth a Ffefrir a'r casgliad yn cael ei 'fabwysiadu' at ddiben yr Aseiad Rheoliadau Cynefinoedd hwn, lle nad oes unrhyw ddeunydd ychwanegol wedi dod i'r amlwg i'r gwrthwyneb.			Wedi'i sgrinio allan
Effeithiau mwy o ddatblygu: dŵr gwastraff		J	Dim			Wedi'i sgrinio allan
Effeithiau mwy o ddatblygu: ffosforws		I	Mae'r safle o fewn dalgylch sensitif i F ACA Afon Teifi.			Wedi'i sgrinio i mewn
Effeithiau mwy o ddatblygu: llygredd aer		G	Nid yw'r safle neu seilwaith ffyrdd cysylltiedig yn rhedeg o fewn 200m i safle Ewropeaidd.			Wedi'i sgrinio allan
Effeithiau mwy o ddatblygu: aflonyddwch a llygredd sŵn a golau		G	Dim			Wedi'i sgrinio allan

Cyfeirnod y safle		SuV41/h2	Enw	Cilgwyn Bach	Clwstwr	4
Arsylwadau		Dyraniad newydd (o fewn dalgylch ACA) – 14 annedd (11 â chaniatâd amlinellol, tri â chaniatâd materion a gedwir yn ôl) (1.351 hecтар), Gwaith Trin Dŵr Gwastraff Llandysul				
Sgrinio cyffredinol	Categori	I – Gall y cynnig gael effaith arwyddocaol ar safle ar ei ben ei hun				
	Canlyniad	Sgrinio i mewn				
Canlyniadau sgrinio manwl						
Effaith bosibl		Categori sgrinio	Cyfiawnhad a chasgliad			Canlyniad sgrinio
Effeithiau ar yr amgylchedd dyfrol		G	Dim			Wedi'i sgrinio allan
Effeithiau ar yr amgylchedd morol		G	Dim			Wedi'i sgrinio allan
Effeithiau ar yr arfordir		G	Dim			Wedi'i sgrinio allan
Effeithiau ar rywogaethau symudol		G	Dim			Wedi'i sgrinio allan
Effeithiau hamdden		H	Wedi'i sgrinio allan ar gam y Strategaeth a Ffeirir a'r casgliad yn cael ei 'fabwysiadu' at ddiben yr Aseiad Rheoliadau Cynefinoedd hwn, lle nad oes unrhyw ddeunydd ychwanegol wedi dod i'r amlwg i'r gwrthwyneb.			Wedi'i sgrinio allan
Effeithiau mwy o ddatblygu: tynnu dŵr		G	Wedi'i sgrinio allan ar gam y Strategaeth a Ffeirir a'r casgliad yn cael ei 'fabwysiadu' at ddiben yr Aseiad Rheoliadau Cynefinoedd hwn, lle nad oes unrhyw ddeunydd ychwanegol wedi dod i'r amlwg i'r gwrthwyneb.			Wedi'i sgrinio allan
Effeithiau mwy o ddatblygu: dŵr gwastraff		J	Dim			Wedi'i sgrinio allan
Effeithiau mwy o ddatblygu: ffosforws		I	Mae'r safle o fewn dalgylch sensitif i F ACA Afon Teifi.			Wedi'i sgrinio i mewn
Effeithiau mwy o ddatblygu: llygredd aer		G	Nid yw'r safle neu seilwaith ffyrdd cysylltiedig yn rhedeg o fewn 200m i safle Ewropeaidd.			Wedi'i sgrinio allan
Effeithiau mwy o ddatblygu: aflonyddwch a llygredd sŵn a golau		G	Dim			Wedi'i sgrinio allan

Cyfeirnod y safle		SuV43/h1	Enw	Blossom Inn	Clwstwr	4
Arsylwadau		Wedi'i ailsgrinio (o fewn dalgylch ACA) – wyth annedd (tri â chaniatâd cynllunio llawn, pump hebddo) (0.722 hectar), Gwaith Trin Dŵr Gwastraff Llandysul				
Sgrinio cyffredinol	Categori	I – Gall y cynnig gael effaith arwyddocaol ar safle ar ei ben ei hun				
	Canlyniad	Sgrinio i mewn				
Canlyniadau sgrinio manwl						
Effaith bosibl		Categori sgrinio	Cyfiawnhad a chasgliad			Canlyniad sgrinio
Effeithiau ar yr amgylchedd dyfrol		G	Mae safle'r datblygiad arfaethedig tua 1.2km o ACA Afon Teifi ac nid yw'n gysylltiedig yn ofodol â'r safle. Ar wahân i F (gweler isod), ar bellteroedd o'r fath mae effeithiau lleol sy'n gysylltiedig ag agosrwydd datblygiad yn annhebygol.			Wedi'i sgrinio allan
Effeithiau ar yr amgylchedd morol		G	Dim			Wedi'i sgrinio allan
Effeithiau ar yr arfordir		G	Dim			Wedi'i sgrinio allan
Effeithiau ar rywogaethau symudol		G	Dim			Wedi'i sgrinio allan
Effeithiau hamdden		H	Wedi'i sgrinio allan ar gam y Strategaeth a Ffefrir a'r casgliad yn cael ei 'fabwysiadu' at ddiben yr Aseiad Rheoliadau Cynefinoedd hwn, lle nad oes unrhyw ddeunydd ychwanegol wedi dod i'r amlwg i'r gwrthwyneb.			Wedi'i sgrinio allan
Effeithiau mwy o ddatblygu: tynnu dŵr		G	Wedi'i sgrinio allan ar gam y Strategaeth a Ffefrir a'r casgliad yn cael ei 'fabwysiadu' at ddiben yr Aseiad Rheoliadau Cynefinoedd hwn, lle nad oes unrhyw ddeunydd ychwanegol wedi dod i'r amlwg i'r gwrthwyneb.			Wedi'i sgrinio allan
Effeithiau mwy o ddatblygu: dŵr gwastraff		J	Dim			Wedi'i sgrinio allan
Effeithiau mwy o ddatblygu: ffosforws		I	Mae'r safle o fewn dalgylch sensitif i F ACA Afon Teifi.			Wedi'i sgrinio i mewn
Effeithiau mwy o ddatblygu: llygredd aer		G	Nid yw'r safle neu seilwaith ffyrdd cysylltiedig yn rhedeg o fewn 200m i safle Ewropeaidd.			Wedi'i sgrinio allan
Effeithiau mwy o ddatblygu: aflonyddwch a llygredd sŵn a golau		G	Dim			Wedi'i sgrinio allan

Cyfeirnod y safle		PrC2/E2 (i)	Enw	Tir i'r dwyrain o Calsonic	Dyraniad cyflogaeth
Arsylwadau		Dyraniad cyflogaeth newydd – (4.457 hectar)			
Sgrinio cyffredinol	Categori	I – Gall gael effaith arwyddocaol ar safle ar ei ben ei hun			
	Canlyniad	Sgrinio i mewn			
Canlyniadau sgrinio manwl					
Effaith bosibl		Categori sgrinio	Cyfiawnhad a chasgliad		Canlyniad sgrinio
Effeithiau ar yr amgylchedd dyfrol		I	Mae'r safle gerllaw cwrs dŵr ac mae wedi'i gysylltu'n ofodol â Safle Morol Ewropeaidd Bae ac Aberoedd Caerfyrddin. Effeithiau posibl, gan gynnwys ar ansawdd dŵr gan lygredd o ddŵr ffo yn ystod y cyfnod adeiladu ac effeithiau halogi ar ansawdd dŵr yn ystod gweithrediad.		Wedi'i sgrinio i mewn
Effeithiau ar yr amgylchedd morol		I	Mae'r safle gerllaw cwrs dŵr ac mae wedi'i gysylltu'n ofodol â Safle Morol Ewropeaidd Bae ac Aberoedd Caerfyrddin. Effeithiau posibl, gan gynnwys ar ansawdd dŵr gan lygredd o ddŵr ffo yn ystod y cyfnod adeiladu ac effeithiau halogi ar ansawdd dŵr yn ystod gweithrediad.		Wedi'i sgrinio i mewn
Effeithiau ar yr arfordir		G	Dim		Wedi'i sgrinio allan
Effeithiau ar rywogaethau symudol		I	Gall agosrwydd y safle at gwrs dŵr beri risg i ddyfrgwn a all fod yn yr ardal.		Wedi'i sgrinio i mewn
Effeithiau hamdden		H	Wedi'i sgrinio allan ar gam y Strategaeth a Ffefrir a'r casgliad yn cael ei 'fabwysiadu' at ddiben yr Aseiad Rheoliadau Cynefinoedd hwn, lle nad oes unrhyw ddeunydd ychwanegol wedi dod i'r amlwg i'r gwrthwyneb.		Wedi'i sgrinio allan
Effeithiau mwy o ddatblygu: tynnu dŵr		G	Wedi'i sgrinio allan ar gam y Strategaeth a Ffefrir a'r casgliad yn cael ei 'fabwysiadu' at ddiben yr Aseiad Rheoliadau Cynefinoedd hwn, lle nad oes unrhyw ddeunydd ychwanegol wedi dod i'r amlwg i'r gwrthwyneb.		Wedi'i sgrinio allan
Effeithiau mwy o ddatblygu: dŵr gwastraff		J	Dim		Wedi'i sgrinio allan
Effeithiau mwy o ddatblygu: llygredd aer		G	Nid yw'r safle neu seilwaith ffyrdd cysylltiedig yn rhedeg o fewn 200m i safle Ewropeaidd.		Wedi'i sgrinio allan
Effeithiau mwy o ddatblygu: aflonyddwch a llygredd sŵn a golau		I	Gall agosrwydd y safle at gwrs dŵr beri risg i ddyfrgwn a all fod yn yr ardal.		Wedi'i sgrinio i mewn

